Контрольный экземпляр

Массе а мехкий пролетареш, вІашагІкхета!

СЕРДАЛО

СОВЕТСКИ СОЮЗА КОММУНИСТИЧЕСКИ ПАРТЕ НОХЧ-ГІАЛГІАЙ ОБКОМА, НОХЧ-ГІАЛГІАЙ АССР ЛАКХЕХЬАРЧА СОВЕТЕИ МИНИСТРИЙ СОВЕТЕИ ОРГАН

«СВЕТ» Орган Чечено-Ингушского обкома КПСС, Верховного Совета и Совета Министров ЧИАССР

Газет арадувл 1923 шера денз ★ ЕРА, 25 ЯНВАРЬ, 1990 ШУ. ★ № 10 (7822). ★ Мах 3 кеп.

КПСС ЦК Политбюро

22 январе-хиннача КПСС ЦК Политбюро заседане хьежар парте XXVIII съездана йолча КПСС ЦК платформа проектага.

Теркам тІабахийта проект йийцачул тІехьаГІа, ЦК Политбюро керттерча даькъе могайир платформа положенеш, хІаьта ишта КПСС ЦК Генеральни секретара М. С. Горбачевна тІадиллар цу хьакъехьа яь замечанеш теркал а еш, документ дІахо тоаделга, цул тІехьаГІа проект аргІанарча ЦК Пленуме ювца оттаергья.

ЦК Политбюрос соцам бир цу дешах йола ЦК Пленум 1990 шера 5 — 6 февралe чакхъяккха, аьнна.

Заседане хьежар КПСС ЦК Генеральни секретарь М. С. Горбачевн КПСС ЦК аргІанара йоацача декабрьски (1989 ш.) Пленума доакъошхоь группеи Литовски ССР-еи яхара итогашка, хІаьта цу хьакъехьа КПСС ЦК Пленумана йоагГІаш йола предложенеш кийчъяьй

Ишта хьежар, С. Абэ керте волча Японе либерально-демократически парте делегацеца М. С. Горбачева хиннача вІашагІкхетара, хІаьта ишта А. Н. Яковлевен А. И. Лукьяновен даьча къамаьлех йолча информацега.

Белгалдаькхар, Японе доал деча парте виналлаш эгара хьалха дакъа а лоацаш хиннача цу вІаьш дагабаларо советско-японски политически диалог дикка кІоагрге таро еннилга. Гучаяьлар советско-японски вІаши леладу гІулакхаш тоадара, тайп-тайпарча доакъошка шин оагІорахьара бувзамаш дегІахкувлара йола кердa таронаш. Лоархіаме да, шинна оагІоно уж гІулакхаш хано дІадехарашка хьежжа, хІанзарча дунен тІара шин мехка лоархІамга, дунен халкъашта юкъерча вахара хІанзарча динамикага хьежжа эшача боарам тІа даха дезаш хилар. Хьалльацар японски оагІоно КПСС-ан ЛДП-еи юкъера партийни бувзамаш дегІахкувларах енна предложени.

Заседане хьежар ООН Генеральни секретараца Х. Перес де Куэльяраца М. С. Горбачева хиннача къамаьлага, Э. А. Шеварднадзе вІашагІкхетара итогашка. Белгалдаькхар, адамленна юкъе консенсус хьаярга, стабильности правопорядоки Іалашъярга гІолла «шийлача тІемагара» дунен халкъашта юкъера гІулакхаш машаре дегІахкувлара процессага довлача хана вІашагІкхийтача Кхамий Организаце, цун Кхерамзлен Совета, генеральни секретара лоархІам дегІаухаш латтилга. Белгалдаькхар, кердача арахьарча дог-уйлана мутІахьа хиларгара, мехка чухьа перестройка, демократи, гласность яргара хьабоагІаш бола политически никъ ООН хьаллоацача хувцалургбоацаш болга.

Мишта Іангара доах хьайбаш

ШУРА ЛАЬГІЪЯННАЙ

Ховш да, Сунженски район хьайбай продукци пачча-хьалхенга йохкача даькъе вай республике белгалза мотниг дІалоацаш йолга. Уьхазара таронаш йоккхий я. Нагаха санна сунженца дулхи шурел дІадалара гІулакх лаьГІдалийтача, из чоГІа хоалу вай вахаре. Хаьхете а, цу тайпара хьал тахан долаш да.

Караруча шера хьалхарча шин декадагІа хІара дийнахьа планага диллача 2,5 тонн кІезигагІа шура йохк района боахамашка. Къьстта юхадьннад гІуллаххаш ХХ партсъезда цІерагІча колхоза хьайбай фермашка. Тхьо тонн гарга шура тІайнсай цу лоацаца юкъа. ХІьаьта соахка ухх хана хиннача боарамга хьежача доакангара йыккха шура 33 тонн кІезигагІа я. Мишта нийсденнад цу тайпара хІама?

Цу хаттара жоп лохаш, тхо кхьачар колхоза № 1 йолча шурий - товарни ферме. Уххаза болх беш яр тІехдика коллектив хиларах цкъа мо дукхаза яздьд соаха. Масала, соахка хьайбаш дикагІа Іангара. доахара тІехьа йоаржаяьча социалистически яхье хьалхара мотниг яьккхай цо районе, хаьал хьалха кхоачашъяьй дІадахача шера дулхи шуреи дохкара планаш. Мадарра аьлча, ферме долхача хана ерригача колхоза гІулакхаш вар тесса дале а, уххазара хьал дика хиларга сатувсаш дар тхо.

Цхьабакъда, тхона хазари дайнари цецвоаккхаш дар. Дийнахьа юкъера лаьрхІача хІара Іаттагара ялх килограмм шура мара яькхаш уххазарча доярхаша, соахка ухх хана хинначул шозза хІана дац аьнна кІезигагІа. ЛаьГІденнад-те цІи хезача коллектива хьинар, эшабенаб-те фермерча болхлой низ?

— ДуххагІча даькъе тха балха тІа Іаьткъар доакъар во хилар да. — аьлар МТФ кулгалхочо Кухно Александр Семеновича. — Соахка шу дІадолалуш ма эшша свекла яр тхога. ХІанз из йоацаш я. Силос а шура тІакхетийтара пайдана яц. Йоацаш я йол. Таханн тхо кІалхардоахар духхьал чан концентраташ я. Тамаш я-кх цу кхоачамца паччахьалкхен планаш кхоачашъяьй дІадахача шера дулхи шуреи дохкара планаш. Мадарра аьлча, ферме долхача хана ерригача колхоза гІулакхаш вар тесса дале а, уххазара хьал дика хиларга сатувсаш дар тхо.

Цхьабакъда, тхона хазари дайнари цецвоаккхаш дар. Дийнахьа юкъера лаьрхІача хІара Іаттагара ялх килограмм шура мара яькхаш уххазарча доярхаша, соахка ухх хана хинначул шозза хІана дац аьнна кІезигагІа. ЛаьГІденнад-те цІи хезача коллектива хьинар, эшабенаб-те фермерча болхлой низ?

— ДуххагІча даькъе тха балха тІа Іаьткъар доакъар во хилар да. — аьлар МТФ кулгалхочо Кухно Александр Семеновича. — Соахка шу дІадолалуш ма эшша свекла яр тхога. ХІанз из йоацаш я. Силос а шура тІакхетийтара пайдана яц. Йоацаш я йол. Таханн тхо кІалхардоахар духхьал чан концентраташ я. Тамаш я-кх цу кхоачамца паччахьалкхен планаш кхоачашъяьй дІадахача шера дулхи шуреи дохкара планаш. Мадарра аьлча, ферме долхача хана ерригача колхоза гІулакхаш вар тесса дале а, уххазара хьал дика хиларга сатувсаш дар тхо.

Цхьабакъда, тхона хазари дайнари цецвоаккхаш дар. Дийнахьа юкъера лаьрхІача

ГІИШЛОНХОЙ ДАГАБУВЛ

Селхан, г. Грознерча В. И. Ленина цІерагІча культура Дворече хилар Нохч-ГІалгІай АССР гІишлонхой отрядний слет. Лоацца къамаьл а дешш, из хьаййиллар КПСС обкома хьалхарча секретара Д. Г. Завгаевс. Цо белгалдаькхар, гІишлош хьалъяра болх республике чоагІа эсала лелаш хилар, капитальни вложенеех бизза пайда ца йийеш, республика гІишлон организацеш хьайоагІаш хилар. Цудухьа, тоъаш яц больницаш, школаш, берий бешамаш, кхыйола соцкультбыта объекташ. Из ишта дале а, хІара шера республикера мехка массе мотгагашка дІаух эзараш гІишлонхой.

Къамаьл де дош делар «Чечингстрой» производственни гІишлон - монтажни объединене генеральни директора Я. М. Момадаевна. Шоай объединене массехк эзар гІишлонхо ца тоъаш хиларах, гІишлонхой дІазца шоаш раьза хиларах дийцар цо. ГІишлонхоша шийга даьча дуккхача хаттараша жоп а делар.

Арахецa кирпишк дукхагІа хилнйтара, республикера гІишлонхой цунца Іалашбара шоай дуккагІйола коллективаш арендни подрядагІа яха лерхІаш хиларах дийцар «Чечёнингушпромстр о й м а териалы» производственни объединене генеральни директора Р. Т. Голбураева. Шоай болхлоша доккхий алапеш йийеш хилар белгала а доакхаш, слете дакъа лоацараш объединене балха хьийхар цо.

Республике гІишлош хьалъечара гІулакхаш овлангара денз эргадаьха тоадара, вайцигара кхычахьа дІаухаш бола гІишлонхой чусовцабара, царна доагГІаш дола алапеш тергдола, материально - технически Іалашо царна дикагІа ергйола гІулакхаш дара де дезарех дийцар «Чечингстроя» комплексни бригада бригадире, Социалистически Къахьегама Турпала Ш. Хаджиева, кхычахьа къахьегаш хиннача гІишлонхой бригадира М. Базаева. Шалински ПМК начальника Б. Джамалханова, «Чечингагропромстрой» производственни объединене председателя Р. Гайрбекова, КПСС Грозненски горкома хьалхарча секретара В. Куценкос, кхычар.

Слете дакъа лоацаш хиннараша массава а раьза а волаш тІанйцар республикерча гІишлонхой отрядашка даь кхайкарал.

Слете дакъа лоацаш хиларах Нохч - ГІалгІай АССР Министрий Совета председатель М. А. Керимов, КПСС обкома секретарь Е. В. Тумсоев.

Слетах йола отчет кепатохаргья.

РСФСР халкъа депутаташ харжара йолча окружной комиссешка

РСФСР халкъа депутаташ харжара йолча окружной хоржамий комиссеша шоашка хьачуденна халкъа депутаталла кандидаташ овттабара протоколашкен цар РСФСР халкъа депутаталла кандидаташ хиларах йолча заявленешкен хьажа а хьежа «РСФСР халкъа депутаташ харжарах» долча Закона 33-ча статьяй кІийлен тІа РСФСР халкъа депутаталла кандидаташ дІаязбаьб.

№ 137 йолча Грозненски къаман - территориальни хоржамий округе гІолла:

Громов Павел Николаевич, 1937 шера ваь вола, КПСС Нохч - ГІалгІай обкома шоллагІа секретарь, КПСС член, г. Грозне вахаш ва.

Мареченков Юрий Витальевич, 1942 шера ваь вола, НГІАССР Гостелерадно председатель, КПСС член, г. Грозне вахаш ва.

Мусалимов Геннадий Мухаметсалимович, 1937 шера ваь вола, завод «Красный молот» яхача ПО генеральни директор, КПСС член, г. Грозне вахаш ва.

Прокофьев Виктор Петрович, 1941 шера ваь вола. Іилман балха вола ГрозНИИ директора замести т е л ь, КПСС член, г. Грозне вахаш ва.

Хасбулатов Руслан Іимранович, 1942 шера ваь вола, г. Москве Плеханова цІерагІча халкъа боахама института доазол арахьарча экономика нафедра заведующи, КПСС член, г. Москве вахаш ва.

№ 138 йолча Гудермесски къаман - территориальни хоржамий округе гІолла:

Аслаханов Асланбек Ахмедович, 1942 шера ваь вола, СССР МВД организационно - инспекторски управлене керттерча инспекне керттера инспектор, КПСС член, г. Москве вахаш ва.

Ахнадова Куржан Аюбовна, 1948 шера яь йола, Энгенойски юкъерча школа директор, КПСС член, Ножай-Юртовски районерча Энгеной юрта яхаш я.

Бисултанов Русбек Алавадиевич, 1959 шера ваь вола, «Ичкерия» яхача Ножай-Юртовски АПР председатель, КПСС член, Гудермесски районерча Новогрозненски поселке вахаш ва.

Боков Хажбикар Хажяшевич, 1935 шера ваь вола, НГІАССР Лакхехьарча Совета Президиума председатель, КПСС член, г. Грозне, вахаш ва.

Гайтукаев Казбек Байсалович, 1937 шера ваь вола, ЧИГПИ эрсий литература кафедра доцент, парте вац, г. Грозне вахаш ва.

Далаев Жанлар Шаихмагомедович, 1956 шера ваь вола, машиннаькъа ОРС-а общепита директор, г. Гудермесе вахаш ва.

Даудов Лечи Заудович, 1958 шера ваь вола, Согунтински юкъерча школа хьехархо, парте вац, Ножай-Юртовски районерча Согунти юрта вахаш ва.

Дурсаев Ваха Гайрбекович, 1948 шера ваь вола, «Гудермесски межхозяйственни лесхоза лесничий, парте вац, Гудермесски районерча Дарбанхи юрта вахаш ва.

Ибрагимов Товлу Магомедович, 1938 шера ваь вола, Гудермес станце локомотивни депо машинист, КПСС член, г. Гудермесе вахаш ва.

Лорсанукаев Сайд-Ахьмад Магомедович, 1936 шера ваь вола, «Сельская жизнь» яхача газета собкор, КПСС член, г. Грозне вахаш ва.

Маазов Сейтали Абдурахманович, 1955 шера ваь вола, Гудермес станце локомотивни депо каменщик, парте вац, г. Гудермесе вахаш ва.

Махмудов Умархаджи Магомедович, 1937 шера ваь вола, «Аргунское» яхача автотранспортни предприяте директор, КПСС член, г. Аргуне вахаш ва.

Халадов Султан Муцуевич, 1943 шера ваь волз, Гудермесски педучилища директора заместитель, КПСС член, г. Гудермесе вахаш ва.

Ханбиев Умар Ильманович, 1955 шера ваь вола, Ножай-Юртовски центральни районни больница отделене заведующи, парте вац, Ножай-Юрта вахаш ва.

Хатуев Аднан Ахмедович, 1940 шера ваь вола, Нохч-ГІалгІай телевидене редактор, парте вац, г. Грозне вахаш ва.

Чахкиев Башир Ахмедович, 1938 шера ваь вола, Нохч-ГІалгІай телевидене редактор, КПСС член, г. Грозне вахаш ва.

№ 140 йолча Урус-Мартановски къаман - территориальни хоржамий округе гІолла:

Абубакаров Вахид Алиевич, 1946 шера ваь вола, Нохч-ГІалгІай АССР прокуратура отдела прокурор, КПСС член, г. Грозне вахаш ва.

Акаев Кюри Абдурахманович, 1957 шера ваь вола, Московски паччахьалкхен университета физвоспитане кафедра преподават е л ь, КПСС член, г. Москве вахаш ва.

Алиев Рамазан Иоккович, 1955 шера ваь вола, «Гикаловское» яхача ПО головной предприяте мастер - наладчик, парте вац, Грозненски районерча Гикало поселке вахаш ва.

Амирхаджиев Иса Нурдиевич, 1956 шера ваь вола, «Грозненский» совхоза партийни комитета секретарь, КПСС член, г. Грозне вахаш ва.

Арсанов Ахмет Баудинович, 1933 шера ваь вола, НГІАССР хьун боахама министра заместитель, министерства керттера лесничий, КПСС член, г. Грозне вахаш ва.

Асхабов Исса Тузаевич, 1957 шера ваь вола, Урус-Мартановски берий - спортивни школа тренер - преподаватель, парте вац, Урус-Мартан юрта вахаш ва.

Бадалова Амнат Рашидовна, 1942 шера яь йола, «Гехинский» совхоза шурий комплекса начальник, КПСС член, Урус - Мартановски районерча Гехи яхача юрта яхаш я.

Бакаев Усам Нажмудинович, 1943 шера ваь вола, Урус-Мартановски районни санэпидстанце эпидемиологически отдела заведующи, КПСС член, Урус-Мартане вахаш ва.

Бисултанов Хожахьмад Мусаевич, 1948 шера ваь вола, «Вторчермет» яхача Нохч-ГІалгІай республикански предприяте производственни отдела начальник, парте вац, г. Грозне вахаш ва.

Гайтамиров Ширвани Хасанович, 1934 шера ваь вола, «Атагинский» совхоза тракторист, КПСС член, Грозненски районерча Октябрьски юрта вахаш ва.

Джургаев Олег Магомедович, 1942 шера ваь вола, «Грозненский рабочий» газета собкор, КПСС член, Урус-Мартане вахаш ва.

Дудаев Муса Абдиевич, 1939 шера ваь вола. Х. Нурадилова цІерагІча Нохч-ГІалгІай Паччахьалкхен театра актер, парте вац, г. Грозне вахаш ва.

Закаев Абдурашид Балавдинович, 1942 шера ваь вола, Грозненски газ чакхйоккхача завода слесарь. КПСС член, Грозненски районерча Долински поселке вахаш ва.

Мовтаев Султан Махмудович, 1937 шера ваь вола, НГІАССР халкъа образовани министр, КПСС член г. Грозне вахаш ва.

Салтымурадов Айнди Исаевич, 1943 шера ваь вола, Алхан - Юртарча культура ЦІен директор, парте ваи. Урус-Мартановски районерча Алхан-Юрта вахаш ва.

Сангарнев Сайд-Алан Абдул-Хамидович, 1939 шера ваь вола, КПСС Грозненски райкома шоллагІа секретарь, КПСС член, г. Грозне вахаш ва.

Хункаев Магомед Закриевич, 1936 шера ваь вола, С. А. Оруджева цІерагІча газ йоккхача Уренгойски производственни объединене «Уренгойгазремстрой» треста управляюще заместитель, КПСС член. Тюменски область Новый Уренгой яхача городе вахаш ва.

Шадунаев Солсбек Эльмурдович, 1956 шера ваь вола, «Урус - Мартановский» совхоза сомий бешамаш лелаеча бригала болхло, парте вац, Урус - Мартановски районерча Танги юрта вахаш ва.

Эльмурзаев Герсолт Хасанович, 1947 шера ваь ва. Нохч - ГІалгІай АССР Министрий Совета председателя заместитель, КПСС член, г. Грозне вахаш ва.

Якубов Арби, 1928 шера ваь вола, «Советская Россия» яхача колхоза обменни пункта слесарь, Грозненски районерча Берданіал яхача юрта вахаш ва.

Яшуркаев Муса Исаевич, 1951 шера ваь вола, «Солнечный» совхоза тракторно-полеводчески бригада бригадир, КПСС член, Урус-Мартановски районерча ГІойтІа яхача юрта вахаш ва.

«Фусамаш-2000»: таронаш проблемаш

МАССАНЕГА РАЙОНЕ КЪАХЬЕГИЙТАРА

Парте Нохч-ГІалгІай обкомо тІанйцача «КПСС XXVIII съезда кийчо еча партийни комитетийн организацейн балха программа тІа» бехкоккаме декхараш хьалхашка оттаьяь республикерча гІишлонхошта мехкарча коммунистий форума сайленца накъадахара. Цунна кийчо еш партийни комитетий коххьавцарча парторганизацей, берригача къахьегамхой ницаш горгье, районе, юрта, хІара предприятен организацеи, совхозен, колхозен тІехьатетта йиш йоаца декхараш кхоачашдара тІадерзадар динза дарддоаца гІулакх лоархІ парте обкомо. Цун программа тІа белгал ма дакххара Нохч-ГІалгІайчен столице а юрташка а пятилетка тІехьхьарча шерашка хьалъе еаш я 400 эзар квадратни метр гІишлош. Уж хул пятилетка хьалхарча хиъа шера юкъера лаьрхІача хІара шера хьалъяьрел 2,8-зза дуккагІа.

Цхьабакъда, из программа толамца кхоачашъяра боагГІача боарамагІа болх бац хІанз ух сахьате республикерча гІишлон организацеша. Хьалъе йола а яь, йисте ца йоалаш шерагара шерага ювла гІишлош дукха я вай республике. Хіана пийслу изгІулакх? Наха чубаха цІеношъ, кхыйола соцкультбыта объекташ йиллача хана йисте ца йоалаш юсаш хилара бахьанаш малагІаш да?

Цу хаттаршта жоп а луш, шоай Ачхой-Мартановски районерча боахамашка гІишлош хьалъелга эсала хІана лел, цу лоархІамеча балха тІа пийслу кхоачамбоацараш малагІаш да, из болх овлангара денз тоабара а сихен дикен гІишлош хьалъяра а де дезарех дувцар дийхар тха корреспондента Ачхой-Мартановски райисполкома председателя заместителага ДОМБАЕВ Хамид Магомедовичага.

Хаттар: Шун районе мишта лел наха чубаха цІеношъ, кхыйола соцкультбыта объекташ хьалъяр?

Жоп: Уж гІирсаш хьалделга чоагІа эсала лел тха мел долча боахамашка, цу даькъе хІара шера декхараш дукха тІадусаш, хьадоагІа тхо. Из гІулакх чоагІа теркам тІа а бохийташ, белгалдаькхар укх деношка КПСС обкоме хиннача совещане, тхона цу даькъе е хьакъ а долаш, цІенхаштта критика а йир цига. Оаха цунах йоагГІаш йола выводаш е еза ха хьатІаэттай хІанз. Нагахьа боахам бац тха районе тайп-тайпара гІишлош хьалъе йолаянза. Цхьабакъда, дикка дукха ахча дІа а дахийта, йисте ца йоалаш латташ я уж. Царех я Гиреев Султан керте латтача «Урожайный» совхоза Хамби-Ирзе яхача юртара 300 моттиг йола СДК, Батаев Шарипа кулгалдеча «Лермонтовский» совхоза Катыр-Юрта йисте ца йоалаш латта 400 моттиг йола СДК, 140 моттиг йола берий беш, амбулатори, 540 моттиг йола Ачхой-Мартанера школа, Бамутара № 1 йолча школана хьатІаеш йола здани, кхыяраш. Цар массане цІераш яьха а варгвац.

Хаттар: Лоархіаме гІишлош хьалъечара гІулакхаш ишта во лелаш хилара дола лазар мичара хьадоагІаш да, малагІа бахьанаш да цун?

Жоп: Совхозий кулгалхоша цу даькъе бехказа бовла а гІерташ, уьттадеш дола керттера бахьанаш гІишлонхой тоъаш тхона, яхаш да. Цар дувдарш юрташка хьабе болх боацаш дуьхьа нах лелаш хилари вІашка доагГІаш дац. ХІана аьлча, хІара шера март-апрель бетташка мехка массе моттигашка договорагІа тха районера дІавода 2500—3000 гІишлонхо. Уж цига модз да, яхаш ухаш бац, районе хьабе болх бац, дезал кхабанза, дарг мичад тхо, яхаш дІаухаш нах ба. Из бахьан долаш дукха эшам хул районерча боахамашта а цар цоай дезалашта а, ХІана аьлча, районе хьалъе йолаяь гІишлош сихагІа йистеяхара чоагІа эшаш ба уж. Шозлагі-дале, даьи наьнен Іунал доацаш цІагІа дисача бераша тесса дутт школера дешар, дукха моттигаш нийслу кхувш боагІа кагийнах харцахьарча наькъа тІа бувлаш, общественни порядок телхаеш, зуламаш деш. Цул совгІа, кІезига моттигаш нийслац цоай ков-карт а дига, гаьнна балха дІабахача наха хатараш хулаш, царна юкъера новкъостий къесташ. Уж дерригa гІулакхаш нийсло боахамий кулгалхоша, общественни организацеша уж дІаухаш бола нах чу а совцабаь, гІишлош хьалъеча царга къахьегийташ, цар бабча балхах царна доагГІаш дола ача дІалургдолаш гІулакхаш ца дарах. Цудухьа ира этгад из проблема къоастаелга хІанз тха районе.

Хаттар: ХІанз Іа дийцарел совгІа кхы малагІа бахьанаш да цІагІара а бахьна, бІарччача ахкан гаьнна кхычахьа дІа а баха, шун районера эзараш бола нах къахьегаш хилара?

Жоп: Укх тІехьхьарча шерашка капитални гІишлош хьалъелга тІадожадьд предприятейи организацейи средствай чотагІа, хІана аьлча, уж самофинансированеи йизза хозрасчетен кердача системагІа къахьега йолаенгай. Цунца дувзаденна боахамашта хьахецаш хиннача госкапвложеней лимита боарам дикка кІезигбаьб. ХІанз а тІехьа экономически реформа хьалашка боагГІача хьисапе болх бе, хьатІаоагІачун а дІадохийтачун а бе боагГІача хьисапе мах бе, учети отчети нийса делае Іемабац тха боахамий кулгалхой. Долче, наха чуІе фусамаш, кхыйола соцкультбыта объект хьалъе йолаю цар, кхоанеи уйла а ца еш. ТІаккха финансови даькъе чоалхане дерз гІулакх. Госбанкера кредитагІа ахча эца хьож уж цул тІехьагІа. Шуга букъ бизза декхар доал, аьле цо ахча лац. Цудухьа шерагара шерага ювлаш латта езаш хул цхьатарра хьалъе йолаяь объекташ. Уж хьалъеча къахьегаш хинна рабочага гІишлонхой баханза ца боалаш, республикал арахьа гІишлош хьалъеча баха безача отт тІаккха.

Хаттар: ЦІагІа хьабе болх бац, яхаш шун районера нах кхычахьа къахьега дІа ахара кхы малагІа бахьанаш да?

Жоп: Тха гІишлонхой гаьнна шоашта болх лаха ухаш хилара керттера бахьан да районе гІишлош хьалъеча материально-технически Іалашо елга Іалаьмате во вІаштІехьдаккхар. Цунах лаьца дукха масалаш доаладе йиш я. Соахка хьалхарча бархІ бетта (цул тІехьхьарча бетташка кхы а вогІа хилар из гІулахх) АПО-на чудоагІача боахамашка хьа ца кхоачаш йиса гІишлон материалаш чот яь варгвоацаш дукха я. ПланагІа хьахьожаяьча 3900 кубически метр гІомарах хьакхаьчар ах мара хиланзар, жагІа 2500 кубически метр эшача 400 кубически метр мара хьабаланзар, 560 эзар кирпишкех ахаш а хьанхачанзар, 1590 лист шифер хьаяла езача хьаннар 376 лист яр, ворхІпагІа дакъа мара хьакхачанзар руберонд, вІалла а даланзар линолиум, басар ялхлагІа дакъа. Из бахьан долаш районе тайп-тайпара гІишлош хьалъечара болх сецар, цудухьа геттара кІезигделар цига къахьегача гІишлонхой алапеш, долче, гІишлонхой дІаяха болабелар. Уж кхоачамбоацараш цІендаь дІа а даьха, гІишлош хьалъеча хьалхашка увттаю проблемаш къоастайча тха вІаштІехьдаргда кхычахьа дІаухаш бола гІишлонхой чу соцабе.

Хаттар: Цу даькъе хІанз оаша деш фуд?

Жоп: ХІанзчул 5—10 шу хьалха вай мехкарча тайп - тайпарча моттигашна къахьега дІаухаш хиннах къахьега дІаухаш бар. Царех бІаьш, эзараш болча наха къахьега. моттигаш Іалашъяьй оаха. Къьстта дукха хьалду укх тІехьхьарча шерашка наха чуІе цІеношъ. ЦхьайтталагІча пятилетке дерригa район хьалдаь цІеношъ 4690 квадратни метр мара дац, хІаьта укх пятилетка хьалхарча кхаь шера хьалдаьраш 32500 квадратни метр да, цу даькъе бахача наха шоашта хьалдаьд 27800 квадратни метр цІеношъ. Цу юкъа районерча юрташка 25 километр дІоахал дола газопровод йиллай, 57 километр дІоахал дола водопровод йиллай, наькъаш даьхкад. Уж а районе баха нах кхычахьа дІа ца ухийташ цІагІа совцабе дан гІулакхаш да.

Интервью яьр
Б. КОСТОЕВ.

КПСС МАЛГОБЕКСКИ ГОРКОМА ПЛЕНУМ

КПСС Малгобекски горкома пленум хиннай. Цига дийцаш организационни дешаш. Парте горкома хьалхарча секретара декхарех пленумо мукъаялийтай Н. М. Морева из кхыча балха тІа хьожаярца дувзаденна.

КПСС горкома хьалхарча секретаралла хержав А. И. Алмазов, Іалам лорадара йолча НГІАССР Паччахьалкхен комитета председателя хьалхара заместитель хиннар.

Пленума балха дакъа лоацаш а къамаьл деш а хилар КПСС обкома хьалхара секретарь Д. Г. Завгаев.

КПСС XXVIII съезда накъадолхаш

Грозненски район

КЕРДА ДЕККХАРАШ

Партс XXVIII съезда накъадахара КПСС обкома белгалдаьха гIуламхаш тхона, районни партийни организацена, коммунисташта да дезачун программа а.

Хlанз мехка аттар геттара низкъала а бехитохаме а ха а. Района коммунисташен берригача къахьегамхощи дика кхетаду КПСС ханал хьалха ечу XXVIII съезда лоархlам перестройка дlаяхьара а берригача мехка вахара а, хlаьта ишттa ерригача партена а мел бохкха ба. Цудухьа, района коммунисташа цу йохкача событена накъабахара, шоай программа тlаийцай. Из оттаеш теркам тlабахийтар района спецификана.

Масала, промышленносте производство кхы тlа а техничесин lалашъяра, продукце дикал лакхъяра, рузкъа кхоларан лорадаран хоалуш хуацамаш хилзар. Договорни денхараш района ерригача предприятеша кхоачашдац.

Исполнительски дисциплина лоха хилар бахьан долаш кхоачашъяш керттера фондех пайда эпареи капитальни вложенеш караерзаярен пятилетка заданеш. Ледара йолаш юе тlишлон-монтажни балхий динал. Хlаьта керттера дар да юртбоахама продуктивность майоаггIара лаьх ца луш хилар, ерригача колхозхийн совхозхийн балха рентабельность лоха хилар. Уж кхоачамбоацараш хьакул юрта боахама продукци дукхагlа якхара резервех эффективни пайда ца эцар бахьан долаш. Цхьадола боахамаш чlоагlа тlехьадисад шура, дулх, бахьадараш дахара заданеш кхоамашъяра. Хlаьта цо хlанз кхачан продукци ца тоъача хаьа кхы а лакхбу къахьегама коллективашкара социальни кхохкам, городе бахача наха хула цатоам.

Агропрома предприятеш хозрасчета тlа ялароi кхы цхьаьха а проблема хьахилийтай. Юртбоахама продукцена надбавкаш тlатохар бахьан долаш нах чубаха цlенош, социальни, культурни, бытовой гIуламхашта эша объекташ хьалъяра хьожальча средствай цхьаьола дакъа доагlача дlадахийтад. Цудухьа, юртбоахама продукци кlезига йоаьхача коллективашка низкъала эттад нах чубаха цlенош, дешадаха ха кхачанза долча бераша учреждеташ хьалъяра, наькъаш дахкара дош.

Тха района юрташна, ерригача республике а санна, тоъаш яц кхачан продукташ. Цlенхашта кхоачамбоацараш да бахача наха торгови, бытовой, транспортни, медицински гIуламх деча.

Уж тlехьарча хана кхыча моттигаша диллача тха районе кlезигагlа деш да зуламаш. Хlаьта а спекуляци еш, социалистически рузкъа лочкъадеш нийслуча моттигаша эгlазкхувл баха нах.

Иштта да РСФСР, НГIАССР Лакхерчен моттигерчеи Советашка хоржамаш дара. КПСС XXVIII съезда накъадахара ха тlакхоачача юкъагlа районни партийни организацена хьалхашка латта, тlехьатетта йиш йоаца декхараш.

Хlанз, перестройка процессе шоашта фу карагlдаргда, мел дакъа лоацалургда хьожаш ба коммунисташ.

Хlанзарча хьало дlадех парткомаша, берригача коммунисташа шоашкара лоагlа гIуламхам делга. Кхы цlакхха а хургйоацаш дlаяха еза кабинетни балха формаш, административни режима низагlа а йоацаш, кхетамца шоашта тlехьаяха еза коллективаш. Из деш эттара хьалхарча агрlана йоагlа программаш кхоачашъе еза, вешта аьлча яхачан, нах чубаха цlенош хьалдара, экологически хьала программаш. Тlагlертта а хlара дийнахьа а дlадаха деза торгонне, утилхlено лораеча, халкъан образование, транспорте, бутзаме, бытовой гIуламхаш деча дола кхоачамбоацараш.

Цу декхарашна хьежжа отта а яь, кхоачашъеш я хоржамашгеи съездан хьалхара КПСС Грозненски райкома программа. Хlаьта дика кхетадеш маий вай ерригача планаш кхоачашъелга гIуламх вlашtIехьданкхарахи дисциплина чlоагlъярахи тийша долча. Иштта ца хилча вайна хоалуш доккха хlама карагlдаргдац. Хlаьта организованность, дисциплина районе хlанз йолчул гавнна динагlа хила йоагlаш я.

Этта хьал тоадар духьа къахьегама коллективашка дисциплина мишта я, балха ха зеха йовш хилара бахьанаш малагlаш да хьажа лаьрхlад оаха. Ишта тохкам бьчул тlехьагlа цох хьагучадьначунга хьежжа доагlаш дола гIуламхаш дергда, бехке бараш бехитохаме озаргда эггара лаихерча кулгалхошкара денз мутlарерча болхлошна кхачалца.

Керттера декхар да районера хьал тоадеча хоалуш дола толамаш дахар. Эггара хьалха динза дергдоацар да лерттlа болх бара производственни социально-бытовой хьалаш къахьегамхошта хилийтар. Из дара торговле балха режим тоаергъя, из махулла эцархошта тарга а оаш. Массанахьа юкъеболадаергъя торговле прогрессивни формаш, бригадашкен фермашнен керда торгови точкаш яхка лаьрхlад.

Районе бахача наьха унахцlенош йохкхо а еш, кхоачашъеш я медицински гIуламх делга оалангара тоадара программа. Из кхоачашдара чlоагlа тоаеш я унахцlено лораяра а медицинскн новкъостал дара говзал лакхъяра а йола материально - техническн база.

Дукхха хlама де а лаьрхlад, да а ду торговле балха лоаттабеча болхлой тlахьожамах дукхагlа пайда баихкара, кооперативай болх тоабара, балха боацаш нах производстве бахийтара. Партийни тlахьожам оттабаьб тlемен къахьегамен ветеранаш, инвалидаш, кlезига таро ярий, бlухой-афганцнй хьашташ кхоачашдара.

Парте райкомо кхетаду районе бахача наха экологически хьал талхаш хилар чlоагlа новкъа долга. Из, тоадара оттаяь я нах бахача пунктай санитарнин экологическин хьал тоадара, бьцовгlашта эша тlоадал лоаттаелга чlоагlдара тlаерзаяь мероприятеш, кхыдараш.

Организаторскин идеологическин болх тоабара лаьрхlа дукхха хlама ду. Цу гIуланхо шеръю гласность, КПСС къаман политика платформас маяххара гIуламхаш ду районе бахача тайп-тайпарча къанех болча наха юкъера юкъмоттиг тоаяра, къамашта юкъера гIуламхаш тоадара идейно-политически болх бу. Цу тlехь керттера да тайп-тайпарча къамех болча наха вlашн лоархlам хулга, цар дика традицеш чlоагlъяр, къамнй башхалонаш, экономическин духовнин хьашташ теркал а деш.

Газетни статья тlа дувцалургдац хоржамашкеи КПСС XXVIII съездагеи нийчлуш района коммунисташа деш мел дар. Бакъда, тхо декхарийла да де мел лаьрхlар кхоачашдеш хьинаре къахьега, нагахьа санна советски общественна лостам тела а нах шийна тlехьабаха а низ болаш вай парти хилийтара доагlаш дола дакъа лаца уйла йолаш тхо дале.

Х. ВИТУШЕВ,
КПСС Грозненски райкома хьалхара секретарь.

Доши гIулакхи цаI долаш

Тха колхозе меттел, тхо долча Петропавловски станице а хинна къамашта тlагlолла наха юкъе цатоам боалаш моттигаш. Тха боахаме къахьегаш а станице бахаш а ба дукхача къанех бола нах. Оалача дешаца а деча гIулакхаца а цу тайпара цатоамаш наха юкъе ца дуалийтар коммунистий декхар да. Цу тайпарча цатоамаша телха мадой къамашта юкъе лерттlа латта гIулакхаш.

Уж тlехьарча хана тха боахаме низкъала эттад бахах нах фусамашца lалашбара гIулакх. Хlаьта дегlаухачара сайца вай лаьттача хана цхьакха хlама дадацбаха нах фусамашца lалашбеш. Иштта лаьттачара из гIулакх хьалхьоадар ши шу хьалха. Цу юкъа колхозе хьалдаьд 40 квартира йола цlенош. Хадданза терно ю бахача наха шоаш шоашта цlенош хьалдара. Уж шера станице бахача наха шоашта цlенош хьалдара. Уж шера станице бахача наха шоашта цlенош хьалдергдолаш лаьттан 108 участок еннай, хlаьта лаьтта текха бахачара беха станице баха бахкача наха а еннай цlенош хьалде лаьттан 55 участок.

Оаха хадданза йоахо еш хlама да баха нах молача хица lалашбелга, наькъаш тоаделга. Алхха уж шера станица улицанкарча новкъа 1200 метр бlаька болча новкъа асфальт биллаб. Къаьстта бохкха терман тlабохийт оаха, коммунисташа, бахача наха шоаш юртбоахама продукташца lалашбара. Цу гIулакха лаьрхlа колхозхошгеи пенсионераштеи новкъостал ду цар шоай доалахьара бохамаш дегlадоаладара. Цу гIулакха лаьрхlа алхха уж шера колхозхошта еннай 600 хурси, 30 lаса, 120 тонн совгlа йол, 100 тонн комбикорм, мах боацаш 700 тонн алат.

Грозненски районе оаха юкъарча собране коммунальни гIулакхех мах бала ца безаш муъаьбовлийтар пенсионераш. Тха колхозе тlехьа шерагlа яржаш я къахьегаи вlашtIехьбаккхара, цох доагlар дlадалара керда прогрессивни формаш, аренди подряд. Цу дерригача гIулакхаша йиш хулийтаргъя кастта къахьегама сесарне лакхъе, цунца цхьана колхозхошта доагlар дикка дукхагlа хилийта а. Вахара хьал тоадаларо йиш хулийтаргъя наха салаlа, культура лакхъе, спортивни болх тоабе эша хьалаш хьахилийта. Цунца дувзаденна хьатlадоагlача шера оаха йилла лерхI хьалха нормоцех хинача помещене спортивни комплекс. Сона хетачогlа, цох кагирхошта доккха совгlат хургда.

Колхоза коммунисташа тlехьа тlайоагlача хана де лерхlарех хьалхара бахкха гIа мара бац lаИзара гIулакхаш, советски халкъа вай партех бола тешам лакхбара шоашкара доагlар дергда цар.

С. АРБИЕВ,
В. И. Ленина цlерагlча колхоза председатель, КПСС Грозненски райкома член.

СУРТАШ ТIА: 1. колхоза председатель С. Арбиев (аьрдехьа латтар) колхозхошца къамавл деш ва.

2. Колхозхошта хьалдан чуйе цlенош.

И. ПЛИЕВА сурташ.

ХЬЕ КОММУНИСТ ВАЛЕ

«Нагахьа санна хье коммунист вале», аьнна, дlадоладу аз сай къамавл цхьа маlан а долаш. Тахан вай партена кризисни денош пlаэттача хана вай декхар да халагlча моттиге хила. «Коммунисташ, дlахьалхашка довлаl» яха дешаш тахан хозаш дац. Из чlоагlа новкъа а да. Айса мел йохкха ха йохкхаг аз, йоакхарг а я, сай партк бакъъеш. Вакъдар гIулакхаца чlоагlде деза, даьссача хабарий застойни ха дlаяьннай, далла хоастам ба из дlаяьнна.

Хlаьта тха гIулакхаш ух тайпара да. Ух тlехьарча диъ шера дахчах хlамаш еча Ермоловски комбинато деш дола зе 4 миллион сомага кхоачаш лохдаьд, планагlа зе деш хинначара пайда беш йола предприяти а хинна дlаэттай. Боалаш бола пайда тхона махетта-м бап. Цу хана чухь планал дукхагlа цхьа миллион сом мах бола товарни продукци арахийцай. Бакъда наьха теркам тlабахийта беза кхычоа. Вай, коммунисташа, воашта тlайцад, мехка доал дара доккха а бехитохаме, а дехкар. Вай из диъза кхоачашдеш хила а деза.

Тахан из кхоачашделга да социализм хьалъеча ленински новкъа вахар, вешта аьлча, бахача наьха вахара хьал тоадар.

Коммунист шиЙ моттиге чlоагlа хилар тахан къаьстта лоархlаме да вай общества вахара ерригача моттигашка кризис эттача, аггара хьалхарча агрlана эша продукташи халкъа эша товараши ца тоъача хана, из бахьан долаш вайна нах раьза боацача хана.

Бакъда, кхачан продукташ кхоачамболаш хилийтара проблема кхоачашъюлургъяш комбината партийни организацега а кулгалхошка а. Хlаьта а цхьакха ца деш lийча а дац нийса. Оаха тхоай предприяте гIонна боахам биллаб шу хьалха. Хlанзле а цо болхлошта 10 тонн дулх даьккхад.

Кхачан программа кхоачашъеча бохкха лоархlам болаш да бахача наьха шоай доалахьара боахамаш а. Хlаьта сенца кхоабаргда цар шоай хьайбашкоа тlара оалхазараш? Царна новкъостал де йолаелар партийни организацин производствон. Тхоай товарни продунпеца хийца оаха нийцар 40 тонн концентрированни доакъар.

Кlезига новкъостал диц оаха шоашта цlенош хьалдеш болча бахача наха я. Дукха ха йоацаш гIишлон материалаш еннай.

Нах бахаш йола моттиг тоаяр а дац дицлалийта йиш йолаш. Цу хьакъехьа тlехьара даь хlама да хий диллар. Ермоловка яха поселок екъача моттиге йилла я. Шолжа чура хий бlеха хилар бахьан долаш мала мегаш дац. Тха заказагlа мелнораторша хин скважина яьккхар 21 эзар сом дlа я дахийта. Цо кхоачамболлаш хий хилийтар бахача наха.

Аз дувц из тхоай опыт кхычарна дlайовзийтар духьа, социальни кхохкам дlабаккхара, хьалха хинна, застойни хана яйна авторитет воашка, коммунисташка юхакхачийтара де дезачун хьакъехьа дагавалара.

А. САПАЕВ,
Ермоловски ДОК-я директор, КПСС Грозненски райкома член.

БЕРРИГА НИЗ ТIА А БОХИЙТАШ

РСФСР, НГIАССР Лакхерчеи моттигерчеи Советашка хоржамашка кийчо еш, КПСС XXVIII съездага кийчо еш района партийни комитеташеи коммунисташи де дезача гIулакхий программа кхоачашъе езаш-хиларах дувца а дезац. Цох тийша хургда районера социально-политически хьал, коммунистий форум хулача хьалхарча юкъагlа йола партийни организацей авторитет. КПСС Грозненски райком, хlара партийни организаци, хlара коммунист уж-белгалдаь хlамаш кхоачашдара ший де дезар дина кхетадеш хила веза, аьнна, хет сона. Хlанз, дуккхача наьха политически сакхетам-лакхбеннача хана, дуккхачоа уж раьза боацача хьалашка коммунисташа керттера теркам тlабахийта беза гIулакх вlашtIехьдаккхара, дисциплинеи порядоки чlоагlъяра, наьха хьашташ дизза кхоачашдара.

«Грозненский» совхоза парткоми кулгалхойи гIерт коммунисташи парте боацараш бизза юкъе а озаш, уж деррига гIулакхаш кхоачашде. Иа деш оаха болхлошта юкъе кхетама болх бу, цар вахара хьал тоадалар деррига а хьийгача кхх хьахинначох тийша долга дlа а довзийташ. Малагlа дехкараш хьалха-тlехьа кхоачашде деза дувцаш дагадувл къахьегама коллективаца.

Хlанз а доккха да дlадахча шерашка хъарча тхога доалла денхар. Хlаьта тlехьа тlайоагlача хана болх бе безаргба тхоай производства чотагlа паччахьалкхен заказаш кхоачашдаран коллектива къахьегама хьинар айдарак.

Алхха цу наькъаца мара кхоачашдулургдац социальни дегlаахара а социальни кхохкам мелбара а денхар. Цу хьакъехьа тха боахаме кlезига хlама дац. Ух шера тха совхозе хьал а дав баха нах чуховшабаьб ши квартира йолча цlагlа, кхы пхьа цlа хьалде доладаьл. Цо кхоачамболлаш хий хилийтар бахача наха.

Аз дувц из тхоай опыт кхычарна дlайовзийтар духьа, социальни кхохкам дlабаккхара, хьалха хинна, застойни хана яйна авторитет воашка, коммунисташка юхакхачийтара де дезачун хьакъехьа дагавалара.

А. САПАЕВ,
Ермоловски ДОК-я директор, КПСС Грозненски райкома член.

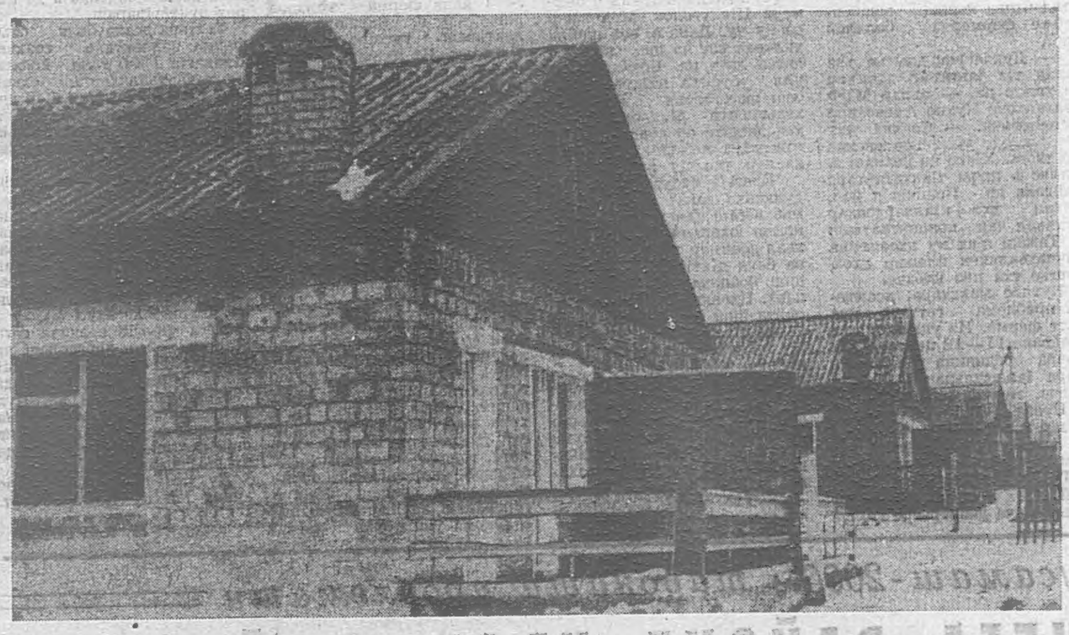

АРЕНДАТОРА ФУ ДУЛУРГДА?

Цу хаттара жоп луш са бlубенна ала йиш я: дукхха хlама дулургда, геттара дукха! Бакъда, наьхата тlа дlаязъяр мара кхы деш хlама доаца аренда найдана яц. Законагlа чlоагlдаьча ший лаьттан да волча ахархочун болх — из кхыдар да.

Из бакъдолга дlахьокхара гаьна ваха везац. Тхоай арендин бригадах масал доаладергда аз. «Загорский» совхозагара арендах лаьтта хьанйцар оаха. Бригада вlашагlтехар опыт йолча, къахьегара тlераболча ахархоех. Дувца ца деза дина кийчдар культураш дlаера лаьтта а ду тlа дlадувргдола фу а. Инлмано малххара а тхоай опытагlа а кхоачашдир деррига агротехнически гIулакхаш. Юххьанца массане а цхьатарра хьинаре болх бора. Тlехьагlа гучадаьлар яхай тlа кхычарел тlехьагlа арабовлаш а кхай тlара хьалхагlа дlаболхаш а цхьабараш хилар. Бакъда, ишта бараш духха ха яккха бисанзар бригаде. Хlаьта юхебисараша болх бора шоех бокъонца бола дай а хеташ. Дика толам а баьккхар. Ух шера тlех хилча а гектара тlара 17,5 центнер кlа дакха лаьрхlа мара яцар тха бригада. Хьувкъам тха дог гIоздоаккхаш а вlалла дага ца хиннача тайпара а хилар — гектара тlара 29 центнер яьлар. Хlаьта муух гектара тlара 27 центнер баьлар планагlа 16 центнер мара ца хиннача.

Ух шера кхы а дуккхагlа хьувкъадергда оаха ка бола ялат, хlаьта арендин бригада членнй алаш а лакхлургда. Ишта къахьега а цох дуккхагlа берват кхачийта а йиш хулийт тхога арендас.

Сай къамавл чакхдоалаш са безам ба Толстой-Юрта юхе гIолла тlехвоалачоа бlаргагуш я зеха йоага газ. Из йоага итташ шераш да.

Цо из бокхкача маьха бийдал зеха йовш хиларал, рузкъан кхом ца беш хилара, гонахьара lалам а телхаду, хlаьта Толстой-Юртарча наха садовхаш феца юъ из газ.

Тха кхаш, Тайрки цун йистошн бlехью бурувдетта балхий, Горячеводски управлене болхлоша. Цар экологена деш дола зе соца-де йиш йолаш дац-теш? КПСС обкомагарен республика Министрий Советагарен оаха дех тхо долчара lалам телхаделга сопадергдола гIуламхаш дайтар.

С. ГАЙТАМИРОВ,
«Загорский» совхоза арендин бригада бригадир, КПСС Грозненски райкома член.

САГА ДУХЬА...

Вай яохи, Советски Союза коммунистий парти геттара бохкха лоархlам болча событета — парте аргlана йоацача XXVIII съездага кхача гаргагlертай. Доллача хlаман уйла йича, из съезд историчесни хургъя. Ишта хет сона, цох теша а теш, хlана аьлча перестройка вай вахара кlоаргта чуеннай, цхьанна а духьаленашта социалург а йоацаш. Хlаьта фу нийца шоай съезда новкъа болх коммунисташ? Сталинизмон застойни ханан нийчалаьккхадар вай парте гIуламх, халкъ шийна тlехьаоттаде цун болча низах тешачара даьккхадар. Цу тlа гIолла моттиган я лоlам мелаболча, хlаман кlоарга уйла ца юлуча цхьацца болча парте членаша шоай партийни билеташ lодехкаш, партера дlабувлаш. Цунца дувзаденна коммунисташта хьалхашка отт доккха декхар, из съезд ахьла гаргагlертача хана. Гlулакхаца, халкъа вахара хьал хадданза тоадеш хиларца мара дlахьокхалургдац вайна компетентность а низ а болаш воаш хилар.

Производстве деррига хlаман корта порядоки дисциплинеи йолгах дувца мича деза. Из уйла къаьстта белгалъякхай коммунистий форума накъадахара КПСС обкомо тlайцача программа тlа. Из дош керте эттад тха боахаме коммунисташа бечa беррига балха.

Хlаьта фуд хlанз хулашдар? Ший хьаштдар дувга а де а мукъа хилар да аьнна хеташ тlайцад цхьаболча сихача наха вай вахаре демократизаци елга. Ахархоша къахьегача, кхычахьа производстве а санна, геттара бохкха лоархlам болаш я къахьегамен производственнин дисциплина. Нагахьа санна ахархочо ший ханнахьа а агротехнически маяххара а культураш дlа ца юй, доагlача хана де деза гIулакх ца дой — хьувкъам хургбац.

Цу тlехь къовсам лоаттабу парткомо. Нагахьа санна, застойни хана цхьадолча хlамашта гешт деш коммунисташ хиннабале, хlанз ишта дац гIулакх, царгара доагlар дукхагlа да.

Бахача наха медицински гIулакх дара хьакъехьа вай мохк тlехьарчарех цхьан моттиге ба. Хозрасчета тlа баьннача боахама ше баьккхача пайдан цхьадола дакъа ший лоlаме дlадахийта йиш я. Масала, ух гарггарча хана оаха лерхI тха совхоза правлени чуйолча Шолже яхача юрта клиника хьалъе, тха болхлой цига ухаргболаш.

Са доаккхал а деш ала йиш я «Юбилейный» совхоза кулгалхошен парткомон кlезига хlама дац болхлой фусамашца lалашбара. Ух тlехьарча шин шера оаха хьалдаь. нах баха чуховшабаьб цхьа эзар квадратни метр кlийле йолча цlенош-ка. Цу хана чухь бахача наха шоашта цlенош хьалдара лаьттан 400 участок еннай. Хlаьта бахача наха доккха новкъостал хул шоай доалахьарча боахамех а.

Хьатlадоагlача шера цхьа эзар квадратни метр гаргга нах чубаха цlенош хьалде лаьрхlад оаха. Километр гаргга асфальт билла никъ тоабергба, Шолжерча улицашкара наькъаш тоадергда. Деша доаккхала дувцаш дац из. Кхычарел дикагlа хов сона даьр кlезига долга, де дезар дукха долга.

Х. МАГОМАДОВ,
«Юбилейный» совхоза директор, КПСС Грозненски райкома член.

ДОШИ ГIУЛАКХИ ЦАI ДОЛАШ

Тха колхозе меттел, тхо долча Петропавловски станице а хинна къамашта тlагlолла наха юкъе цатоам боалаш моттигаш. Тха боахаме къахьегаш а станице бахаш а ба дукхача къанех бола нах. Оалача дешаца а деча гIулакхаца а цу тайпара цатоамаш наха юкъе ца дуалийтар коммунистий декхар да. Цу тайпарча цатоамаша телха мадой къамашта юкъе лерттlа латта гIулакхаш.

Уж тlехьарча хана тха боахаме низкъала эттад бахах нах фусамашца lалашбара гIулакх. Хlаьта дегlаухачара сайца вай лаьттача хана цхьакха хlама дадацбаха нах фусамашца lалашбеш. Ишта лаьттачара из гIулакх хьалхьоадар ши шу хьалха. Цу юкъа колхозе хьалдаьд 40 квартира йола цlенош. Хадданза терно ю бахача наха шоаш юртбоахама продукташца lалашбара. Цу гIулакха лаьрхlа колхозхошгеи пенсионераштеи новкъостал ду цар шоай доалахьара бохамаш дегlадоаладара. Цу гIулакха лаьрхlа алхха уж шера колхозхошта еннай 600 хурси, 30 lаса, 120 тонн совгlа йол, 100 тонн комбикорм, мах боацаш 700 тонн алат.

Грозненски районе оаха юкъарча собране коммунальни гIулакхех мах бала ца безаш муъаьбовлийтар пенсионераш. Тха колхозе тlехьа шерагlа яржаш я къахьегаи вlашtIехьбаккхара, цох доагlар дlадалара керда прогрессивни формаш, аренди подряд. Цу дерригача гIулакхаша йиш хулийтаргъя кастта къахьегама сесарне лакхъе, цунца цхьана колхозхошта доагlар дикка дукхагlа хилийта а. Вахара хьал тоадаларо йиш хулийтаргъя наха салаlа, культура лакхъе, спортивни болх тоабе эша хьалаш хьахилийта. Цунца дувзаденна хьатlадоагlача шера оаха йилла лерхI хьалха нормоцех хинача помещене спортивни комплекс. Сона хетачогlа, цох кагирхошта доккха совгlат хургда.

Колхоза коммунисташа тlехьа тlайоагlача хана де лерхlарех хьалхара бахкха гIа мара бац lаИзара гIулакхаш, советски халкъа вай партех бола тешам лакхбара шоашкара доагlар дергда цар.

С. АРБИЕВ,
В. И. Ленина цlерагlча колхоза председатель, КПСС Грозненски райкома член.

СУРТАШ ТIА: 1. колхоза председатель С. Арбиев (аьрдехьа латтар) колхозхошца къамавл деш ва.

2. Колхозхошта хьалдан чуйе цlенош.

И. ПЛИЕВА сурташ.

ХЬЕ КОММУНИСТ ВАЛЕ

«Нагахьа санна хье коммунист вале», аьнна, дlадоладу аз сай къамавл цхьа маlан а долаш. Тахан вай партена кризисни денош пlаэттача хана вай декхар да халагlча моттиге хила. «Коммунисташ, дlахьалхашка довлаl» яха дешаш тахан хозаш дац. Из чlоагlа новкъа а да. Айса мел йохкха ха йохкхаг аз, йоакхарг а я, сай партк бакъъеш. Вакъдар гIулакхаца чlоагlде деза, даьссача хабарий застойни ха дlаяьннай, далла хоастам ба из дlаяьнна.

Хlаьта тха гIулакхаш ух тайпара да. Ух тlехьарча диъ шера дахчах хlамаш еча Ермоловски комбинато деш дола зе 4 миллион сомага кхоачаш лохдаьд, планагlа зе деш хинначара пайда беш йола предприяти а хинна дlаэттай. Боалаш бола пайда тхона махетта-м бап. Цу хана чухь планал дукхагlа цхьа миллион сом мах бола товарни продукци арахийцай. Бакъда наьха теркам тlабахийта беза кхычоа. Вай, коммунисташа, воашта тlайцад, мехка доал дара доккха а бехитохаме, а дехкар. Вай из диъза кхоачашдеш хила а деза.

Тахан из кхоачашделга да социализм хьалъеча ленински новкъа вахар, вешта аьлча, бахача наьха вахара хьал тоадар.

Коммунист шиЙ моттиге чlоагlа хилар тахан къаьстта лоархlаме да вай общества вахара ерригача моттигашка кризис эттача, аггара хьалхарча агрlана эша продукташи халкъа эша товараши ца тоъача хана, из бахьан долаш вайна нах раьза боацача хана.

Бакъда, кхачан продукташ кхоачамболаш хилийтара проблема кхоачашъюлургъяш комбината партийни организацега а кулгалхошка а. Хlаьта а цхьакха ца деш lийча а дац нийса. Оаха тхоай предприяте гIонна боахам биллаб шу хьалха. Хlанзле а цо болхлошта 10 тонн дулх даьккхад.

Кхачан программа кхоачашъеча бохкха лоархlам болаш да бахача наьха шоай доалахьара боахамаш а. Хlаьта сенца кхоабаргда цар шоай хьайбашкоа тlара оалхазараш? Царна новкъостал де йолаелар партийни организацин производствон. Тхоай товарни продунпеца хийца оаха нийцар 40 тонн концентрированни доакъар.

Кlезига новкъостал диц оаха шоашта цlенош хьалдеш болча бахача наха я. Дукха ха йоацаш гIишлон материалаш еннай.

Нах бахаш йола моттиг тоаяр а дац дицлалийта йиш йолаш. Цу хьакъехьа тlехьара даь хlама да хий диллар. Ермоловка яха поселок екъача моттиге йилла я. Шолжа чура хий бlеха хилар бахьан долаш мала мегаш дац. Тха заказагlа мелнораторша хин скважина яьккхар 21 эзар сом дlа я дахийта. Цо кхоачамболлаш хий хилийтар бахача наха.

Аз дувц из тхоай опыт кхычарна дlайовзийтар духьа, социальни кхохкам дlабаккхара, хьалха хинна, застойни хана яйна авторитет воашка, коммунисташка юхакхачийтара де дезачун хьакъехьа дагавалара.

А. САПАЕВ,
Ермоловски ДОК-я директор, КПСС Грозненски райкома член.

Торговле болхлой совещани

Самардийнахьа КПСС Нохч - ГIалгIай обкоме хилар пайчахьалкхенни кооперативни, торговле болхлой республикански актива совещани. Цига дийцар 1989 шера баьча балха итогехь 1990 шера Нохч-ГIалгIай торговле болхлошта хьалхашка латтача декхареш. Цу дешах лаьца доклад йар НГIАССР Министрий Совета председателя заместителя Л. Касаева. Цо дийцар торговлена хьалхашка латтача халонех, проблемаех. Цу сфере дукха кхоачамбоадараш дале а, белгалдаькхар Л. Касаева, дицдалийта йиш яц де карагIдаьннар а. ШийтталагIча пятилетка 4 шера розничний товарооборот 20 процент лакхъенна. 1988 шераца нийслича 1989 шера розничний торговле гIолла дехкад 8,9 миллион сома маьха духгагIа товараш. Цу толама доккхагIа дола дакъа доад арендагIа пхьаьгача торговий предприятей. Лакха хьокхамаш гойтар ншта Гудермесски, Назрановски райпоша, кхыча коллективаша.

Дукха моттиг дIалаьцар доклада тIа нийсдалийтача кхоачамбоацарех, уж хьахилара бахьанех дувцаш. Кхьастта эсала болх бир дIадахача шера торговлена продукци лоаттаеча предприятеша. Ший декхараш дизза кхоачашдира Грозненски реалбаза. Во болх бир ткачан доаца товараш арахецача промышленносте а. Боккха кегар лелабир маьхашца. Предприятеша договорни да, ткаш бокъо йоацаш лаьха маьхаш а увтадеш, торговни организацешка продукци хьачутелаш моттиган хиннай. ХIьта тIехьарчар цу маьхах нахага товараш дийкхад. Из йирча гIулакх леладар бахьан долаш промышленни предприятешен торговни организацеше шоашта бокхха пайда бир. Цхьабакъда, цунах зе хилар нйдархошта. Цу тайпара практика тIайоагIача хана цIенъяь дIаяккха еза, аьлар докладчика. Иштта цо белгалдаькхар хIанз а тIехьа торговле бокъонаш гIожа телхаеш дукха моттигаш хилар, цу йирчача гIулакхашца торгови предприятей кулгалхоша боагIаш бола къовсам лоаттабеш ца хилар.

Геттара а лоха ба отрасле механизацин автоматизацин яра бохам. Цхьабола кулгалхой, доал бера да далийта гIерташ, кхыметтел духьалбувал арендага яла гIертача шоай коллективаша. Доклад чакхйоакхаш Л. Касаева белгалдаькхар, торговле болхлошта хьалхашка латта чоалхане декхараш кхоачашдира шийна нийсгIа хета наькъаш. ХIьта мадарра дийцача, цIакхха а да хиннача тайпара доккхен бехитоххамен декхар да 1990 шера республика торговлена хьалхашка оттадьр — 1 миллиард 400 миллиони сома маьха нахага товараш дохка. Вешта аьлча. 1989 шераца нийсдича 38 процент лакхъе еза товарооборот.

ГIулакхаш бокъалгахьа дахара хьадда предложенеш а телаш, совещане къамаьлаш дир НГIАССР торговле министра А. Зубкова, республика респотребсоюза председателя Х. Гуржихакова, общественни кхачан Грозненски производственни объединене директора А. Тагирова, Веденски райпо председателя А. Хачуеваева, кхычар.

Совещане, 1990 шера торговле доккхий толаман даьхача болхлошта дIаелар сийлен грамоташ.

Пайчахьалкхенни кооперативни торговле болхлой республикански актива совещане дакъа а лаьцар, къамаьл а дир КПСС Нохч-ГIалгIай обкома хьалхарча секретара Д. Г. Завгаева. Совещане иштта дакъа лоацаш бар НГIАССР Министрий Совета председатель М. А. Керимови пачте обкома секретарь Е. В. Тумсоеви.

Нов. К. М. Ахмадовна
Нохч-ГIалгIай АССР
Лакхехьарча Совета
Президиума Сийлен
грамота яларах дола

Нохч-ГIалгIай АССР
Лакхехьарча Совета
Президиума

У К А З

Дукхача шерашка беркате болх барахи общественни вахаре хьинаре къахьегарахи Нохч-ГIалгIай Автономни Советски Социалистически Республика Лакхехьарча Совета Президиума Сийлен грамота лойла Ахмадов Хусейн Махмаевича, Шалински района Герменчукски юртсовета исполкома председателе.

Нохч - ГIалгIай АССР
Лакхехьарча Совета
Президиума председатель
Х. БОКОВ.

Нохч - ГIалгIай АССР
Лакхехьарча Совета
Президиума секретарь
С. КОЖУХОВСКИЙ.

г. Грозный.
1990-шу 22-январь.

Депутаталла кандидатех

Нах теш цох

— Бакъдар аьлча бера хана денз сайна дезаденначох яьлча мара Iомаязар аз хIанз сай йола специальность, — аьлар Дидигова Фаяс. — Халхар дукха дезаш яр со. Дагадоагlа сона, бер долча хана хинар диц мича ду, цкъа Москвера со наьнаца цIайоагIаш тхоца купе нийсвеннача саго се халха яккхар. Из дар са школе деша яха ха кхачалехьа. Из мукъагIа хиннавар Москверча хореографически училища кулгалхоех цаI. Цо геттара могадир са халхар. Ужхох дика балерина хургья аьлар цо. ДIаяздир тха адрес. Сох лаьца дIаьхха къамаьл даьчул тIехьагIа наьнага аьлар, итеех ди даьлча ше наIарга воагIаргва йиIиг дIаййга, кийчъелаш из. Ше йиллача хана наIарга а вера. ЦаI мара йоацаш йиIиг дIа а енна, со Iоховргьяц, аьлца, нана раьза хиланзар со деша дIайнгийта, да-м раьза хиннавар. ХIьта аз сайх, хургйола балерина лерхIар.

8 класс яьккха яьлча, Московски хореографически училище деша дIаэца ихелета мехкарий лохаш комиссера. Кхы уйла а-ца еш цига дешаяхара экзаменаш дIаелар аз. ХIьта а нанас ахийтанзар со.

Се цо цига ца йохийташ йисача, Грозненски 10-ча профессионально-технически училище дешаяхар со.

Из училище геттара дика дешаш йистейокх Дидигова Фаяс, продавец а йолаш цхьан тика тIа болх бе йода. Кулга цIена боацача наха юкъе а нийслий, цигара йода из.

Хьарама рузнъа гоама хургдолаш кхетам луш кхеняьр из ший дас Сийлахь-боккхача Даймехка тIема инвалида Дикажев Дауден нанас Гагиева Хьанифаси.

Тика тIара хьаяьлча Фая Нальчикски технологически техникуме деша йода, из а иштта дика дешаш чакхйоакхг цо 1975 шера. Цул тIехьагIа из болх беш хул общественни кхачан тайп-тайпарча предприятешка.

Денал дола эпсар

АФГАНИСТАН. Цу мехкаца шоай вахар дийза дукха кагий нахI эксараш ба вай йокхха йоацача республике. Цхьабараш афганий сийрда кхоане бахьанде шоай вахар дIаденцад. Божаш даймехка цIа а баькха, къахьеташ ба. Цхьабакъда, цар бе-бечу оамалаша цхьа белгало я: шоаш дергда, вьнна, хьатIанийца гIулакх фуннагIа - моллагIа хилар ах-астагIа ца дуташ чакхдаккхари новкъосташта тешшаме новкъост хилари.

Афганистанерча цIера алах чакхвьнначарех ва Грознерча тIема гарнизона эпсар Гойгов Саварбин.

1967 шера Джамбульски областе Луговски районе итт класс чакхъяькхчахул тIехьагIа из Советски Эскара муГIарашка гIулакх де вода. Забайкальски тIема округе бувзама подразделене гIулакх деш волча Саварбика цIава веза ха тIакхьчача, дIахо а ший лоIаме эскаре Iе безам хиларах рапорт яздир. ТIаккха цунга полка командира тIа а вийха аьлар: «Саварбик, Iа яздан рапорт сога хьанхьачад. Аз хьо чувийхар из яздалехьа цIагIа дальценнаьнацеи дагавьнначий хьо, аьнна, хаттар духьа. Советски эскаре надраш эш. Из къайле яц. Цхьабакъда, из санна бола лоархIаме гIа, Iа уйла а яь баькхача бакъахьа хетар».

Рота старшинас денна жоп лоацца дар: «Аз ер никъ хоржаргболга ховш ба цIагIара бараш, хIьта из сона хьийхар ва воккхагIвола воша Гирихан. Из Советски Эскаре эпсар а волаш гIулакх деш ва».

Командира Саварбикага ихы хаттар динзар. Цо кхетадир из цIаьхха дагадеха дьв хIама доацилга. Салташца кхетам балара болх беча дика ма йолаш, новкъосташ лоархIаш вола Саварбик даькъан комсомола комитета секретаралла хорж. ХIанз из бе-бе уйлаш, нигаташ дола нах цхьан кертерча гIулакха тIаберзабебезаш вар. ХIьта из гIулакх латтар Даьхен мутIахьа, тешаме бола къонгаш хьалхкебарах, тайп - тайпарча къамех болча викалий барт - цхьагIо чIоагIъярах. ХIана аьлча, эскаре гIулакх деш болча салташа къамашта юкъе юкъ а ехкаш, шоай мехкахой хьаллувцаш моттигаш нийслора. Цудухьа гIулакх из хIама хургдоацаш, хIьта иштта кIалхарча салташа хьатIабаьхкараш из беш кхестабергбоацаш вIашIехьдакхха дезаш ба. Ше хьалаьца никъ боагIача тайпара дIабахьа дага водча Саварбика Новосибирски лакхера тIема - политически училище чакхйоакхх. Цу шера цунна лейтенанта цIи елар. ХIанз надроан эпсар даькъан политотдела начальника заместителалла оттавир.

Бакъда, аз белгал ма дакхара, Саварбика чIоагIал, денал тохкаш йола моттиг а хинна дIаэттар Афганистан. Из цига ший лоIаме кхоач, афгански халкъа моастагIа геттара михьара вьнначу 1986 шера. Цунна дукха хезадар цу мехка душманаша, вешта аьлча, оппозиционни группаша беш болча къизача тIемах дувцаш.

Уххаза, бIайхача мехка, Гойгов Саварбик автомобильни батальона партийни бюро секретаралла оттавир. Цу батальона дехкар латтар Кандагаре баха нах кхачан продукташа, товараша, иштта доагорца Iалашбарах. Из цар хьакхахьа дезар 400 километр гаьна уллача Шинданда яхача городера. Афганистане гIулакх деш хиначарна дика хов из эгара халагIдолча декхарех цаI. долга. Мадарра аьлча, из никъ лакхача лоамашка, листача хьунашка гIолла чакхбоал. Уххаза, ховш ма хиллара, душманаша кIийленаш йора. Цар, колоннана хьалха йоагIача шин-кхаь машина дов а дий, уж совцайора. ХIьта цунца, вокх машинашта никъ бехкар. ТIаккха колоннача го а бий миномета шца, автоматашца, гранаташца дов де болалора. Уххаза дукхагIдар колонна кулгалхочох тийша дар. ХIана аьлча, из ший деналца, майралца къонача салташта масал а хинна дIаотта везар. Нагахьа санна чоалханеча хвале командир воха ца вохаш, салтий дог ураоттаде моташ хуле, из леча бов кийча хул уллувра новкъостий.

Цу тайпарча халача хьале, 50—60 машина чуйоагIача колоннана кулгал а деш, кховзткъеч кхоь рейс йай Саварбика. Цхьабакъда, белгалъякхха ловра царех цаI. Гойгов массаза санна доагор йица йодача колонна хьалхарча машина чухайра. Из доаллаш вар къона водитель украинец В. Мелимук. Ераш Гильмен яхача моттиге дIакхоачаш латтача хана Саварбик чувагIа машина минана тIаннийсъелар, Йоагаш латтача машина чура водитель аранхессар цо, тIаккха ше араваьлар. ХIьта из машина эккхарга хьежаш кIийлен баьгIа душманаш дов де болабелар. Цхьабанъда, когах чов яь волча Саварбина сиха новкъара машина дIа а якхийта, колонна дIайолаялийтар. ХIьта ше новкъосташца: Иглитисаца, Дороховца, Мелимукаца, иштта кхычарца моастагIчоа духьале е волавелар. Атта дацар шьрача моттигера дехьарча-сехьарча кIоатаргашта юкъе багIача душманашта духьале е. ХIьта а цар моастагIчоа кхаланзар. Цунца душманашта дагальттар кхоачашхиланзар. Уж шоай вIашIехьдоале доагор дIа ца дахийта гIерташ бар.

Цу рейсагIа массехказза дов дир тхона яхаш дувц Саварбика. Цига шийгара денал а майрал а гойтарах Гойговна «За службу Родине» яха орден елар. ХIьта, цунна уллув моастагIашца дов деш хиннача сержанта В. Мелимука «За боевые заслуги» яха медаль елар.

ТIаккха Саварбик Салангяхача дукъ тIа гIолла машиний колоннаш накъайоахаш хул. Цу моттигах «вахара никъ» оалар — цу тIа гIолла чакхдоалар вай гIона хьачудахьаш мел дар. оагIорахьара Афганистане Вакъда, цига а ший кара болча салташца тIехьара маькха чIегилг екъаш, шийна тIадилла декхар тешшаме кхоачашдеш чакхвоал Саварбик. Из иштта хилара тешал деш да цунна енна «За мужество» яха афгански орден, «За боевые заслуги» яха медаль, «Воинская доблесть» яха ВЛКСМ ЦК знак. БIарччача вахара нийса дола ши шу а дакъа Даймехка цIавера из.

ХIанз Гойгов Саварбик Грозненски гарнизоне гIулакх деш ва. ХIьта из ший новкъосташа № 9 йолча Краснознаменни хоржамий округе гIолла Нохч-ГIалгIай АССР Лакхехьарча Совета халкъа депутаталла кандидат оттаваь из.

Салташа цувах из тешам беннаб, иошашта эшар - доацар фуд хьожаш, йоакхо еш вола визза эпсар Саварбик хиларах. Теша лов, нагахьа санна, майор Гойгов халкъа депутаталла хорже, цо наьха духьа, дунен тIа машар хилийтар духьа низ-са ца кходеш къахьегаргхиларах.

М. БАРАХОЕВ.

ДОАЗОЛ ДЕХЬАРА

Монголера хоамаш

ТРАДИЦеШ ЮХАДИНИНЪЯР

ТIехьарча хана айлуш латт монгольски ширача ханара йоазув Iомадарца а из кардерзадарца а бола общественноста безам. Цудухьа Улан-Батюре вIашагIъеллай «Монгольски йоазув» яха кооператив. Из вIашагIъелларашца шоай жерттера дехкар лоархI безам мел болчарна гуйгурски алфавит Iомадар. Цу кооперативе болх беш 100 гаргга хьехархо ва, хIьта советник ва цIихеза Iилманхо-филолог профессор Ч. Лувсанжав. Занятеш чакхйоах лаьрхIа кийчъяьча программагIа. Кооператино гаранти лу безам мел бар цхьан бетта Iомаве.

Цул совгIа, «Монгольски йоазоно» кийчъеш латт юкъаоденаш школай 4 — 5-ча классашта йола дешара пособи. Цу школашка из предмет хьеха йолаергья укх шера берритача мехка.

«НООСИМПЕКС» АРАХЬАРЧА РЫНКЕ КХОАЧ

«Ноосимпе к с» — тхан хIамаш яра хьалха хиннача предприятей ларда тIа дIадахача шера вIашагIъехкача арахьарча торговле фирмаех цаI. Пачахьалкхен предприятех долча Законага хьежжа, доазол дехьарча партнерашца юкъарчал доацаш бувзамаш леладе бокъо енна йсун на. Цу лостамагIа эгара хьалха бакхха гIа хилар «Канзмашу госё» яхача японски фирмаца цар яь соглашени.

«Ноосимпекса» кертера функци я экспортен импортен операцеш яр. доазол дехьарча предприятешара гIулакхаш зеладар, кооператив тайп-тайпара формаш легIакхувлар. Цул совгIа, фирмас экспорта дIакхухьийт тха, кIувсаш, дIайха юврГIаш, трикотаж, и. кх. дI. а.

КИЙЧДЕШ ДА КАГИРХОЙХ ДОЛА ЗАКОН

Мехка историе эгара хьалха кийчъеш латт Монголе, кагиохойх дола закон. Цун проекта тIа болх беш юристаш, тайп-тайпарча ведомствай кулгалхой, хьехархой кагиохой Революционни союза болхлой, кхыча областашкара специалисташ чубоагIа лаьрхIа йола комисси я.

Кеола закон программни докумен т хургда. Из тIахьийта хургда кагирхой проблемаш къоастаяра юкъара принципаш белгалъяха. Цхьабанъда, цу тIа белгалъякхха хургья паччахьалкхен политика экономически, организационнин, правовин гаранти, кагирхой кхоллама хьинар доаржадара, кагирхой организацешта шоай бокъонаш йизза лелаяра гIо дергдолга законодательни механизм а вIашагIйолларгья.

КЕРДАЧА ЖАНРЕ

Хозача афишас хьех монгольски столице бахараш, шоашта па яйнача поедставленета хьажа. Цхьа шуи ах шуи хьалха вIашагIъеллача Уланбаторски варьете хьалхарча выступлене анонс я из.

МНР эстрадни искусстве керда жанр я варьете. Цу тайпара театр хьаде лаьрхIар цу жанре шоай низага хьажа лаьрхIача мехкарашен кагийча нахех. Хьанз коллективе 40 совгIа саг ва. Царех дукхагIбараш — музыкально - хореографически училища выпускникаш.

Гиеатра хьалхара концертни программа «Ургоо» яхаш я. Улан-Батора дIадахача денах а таханенах а дола цхьа ший тайпара дола дувцар да из. ТIехьа-тIайоагIача хана мюзик-холла форма карарзае лерхI къонача артисташа. «Фридрихштадтпаласт» яхача цIихезача варьете опыт йовза ГДР баха а лерхI цар.

(Монголпресс-АПН).

Джаха хьалдаь цIа

Моллагlча йоккхача африкански городе аггара кердагIйолча стилех хьалъяьча зданена уллув бIаргаго йиш я IамIга байдача кирпишнах даь цIа. Цу чу аьхний шийла хул, хIьта Iай — йайха, Бакъда, бетонни коробкашна аьхки кондиционер ца хуле тоха са доацаш йайха хул...

Са шоана дувца безам ба Кот-д' Ивуар Республикера Джах Куассе шийна цIа мишта дир. Цо цкъарчоа массехк тенна африканец дIаотта а ваь цIа де лаьрхIа моттиг баьцагIа цIенъяйтар, цул тIехьагIа, из лаьтта дика Iотоiадаь кIийле кийчъйир. ТIаккха, цо топпарагIеи гIумагIеи ча а тохаш бийда кирпишк хьайир. Хьаьта из массехк дийнахьа йоккъаялийтар. ТIаккха. Джах ший динъ берача хургдолча цIен пенаш хьалдотта волавелар.

Кердача цIен тховна хий тIалоапаргдоаца хIама теха дола ча тIадиллар. «Ткъаь итт шера латтаргда ер» аьнна, Джах, кердача цIагIа хIамаш дIачухьахьа волавелар.

Иштта со африкански цIа хьалдара доакъошхо хилар. ДIаийла елл оаша; таханФорике чIоагIа эшачун йоаккхача списка юкъе чуIе фусамаш па тоъара проблема эггара прагIчарех я. Цхьабанъда, эксперташ яхачох, из проблема кхычарца нийсъйинча моттиге къоастае йиш йолаш я. топпар, гIум, кхерий, ча — из ухха за геттара дукха да, хIьта духха хана денз царех гIишлош яьй.

— Тхо дIахо кхычахьара гIишлон материаш хьанйе йиш йолаш дац. Дала раьза а волаш хьаденначох шерра пайда иибе беза, — йоах тоголезски эксперта Акоуете Дое-Бруце. Из Ломера субрегионални центра кулгалдеш ва, цу юкъе боагIа гIишлон а конструкционни а материалий даькъе тохкамаш деш бола Малхбузен Африка пхе мехкара викалаш.

Центре интенсивни тохкамаш дар бахьан долаш 150 тайпара гIишлон блокаш хьае вIашIехьдаьннад. Царех хьадаь духха цIенош да Африка мехкий городашка. Цу тайпара цIеноп сона дайра Тамлигборча болхлой квартале, хIьта цигара гаьнна йоаццаш улл йоккха цементни завод.

— Лаборатореоаха духха гIишлон материаш тохн. — Кирпишкагара кIирага, дахчан йокъага кхаччалца — дувц дIахо Дое-Бруце. —. Из деш тхона гучадаьлар кальци дахчан йокъах даьча Iалама сапаца вIашагIъэйича цунах дахчан панелеш йохка ца йоллйташ, цар бос боакхаш йола свойство хьахулилга. Цунах хIанз цхьайолча африкански районашна цIеной конструкцешка пайда ийбу. Экспериментально, оаха гучадаькхар, цу е вокх конструктивни дIадехарашка хьежжа гIумеи кIирен малагIча боараме, мишта вIашагIъзе еза.

Iалама материаш геттара дарегIа а дика а хиларах Дое-Бруце тийша ца Iеш кхы дукхабараш теш. Дукха ха йоацаш цхьан йоккхача дунен халкъашта юкъерча организаце Сенеголе 22 юхьханцара школа хьае лаьрхIар. Уж хьалъеш кхычахьара 80 процент гIишлон материаш эца лаьрхIар, хIьта, проекта мах 1,3 миллиард малхбузенафрикански франк бар. ТIаккха, моттигера сенегальски фирма ший проект хьахьекхар, цунга 270 миллион мара дIадодаде — кертерча даькъе шоай ресурсех пайда эцар бахьан долаш.

Алжира общественни балхий министра Аисса Абделлаус цу гIулакхаца хьашт долаш ва. Цунна из хIанз теоретически дош даш — мехка гIишлош хьалъеча 85 процент моттигерча материалех пайда ийбу. «2000 шерага оаха кхы а 60000 цIа хьалдерга» — йоах цо.

ХIьта тхо Джах Куассеца цун кердача цIагIа даГIа. Ара 39 градус йIайха я. Бакъда, цIагIа дика, шийла яр. Кондиционер ца хилча тоха са доацаш йIайха хулача бетонни коробка чу санна а йоацаш.

А. ДУБРОВСКИЙ,
АПН соб. корр.
Абиджай-Ломе-Харе.

АФП агентстиа арадьякхача сурта тIа ух тайпара я Лионе хьалъяь керда здания. Из лаьрхIа я уголовни полице Дунен халкъашта юкъерча организаце штабквартирана («Интерпол»). Ховш ма хиллара, из организаци вIашагIъеллай 1923 шера уголовни зуламашта духьала цхьана къовсам лоаттабара, хIьта организаци хIанзалца хьа Париже хиннай.

АФП—ТАСС сурт.

ИТАЛИ. Итташ эзараш нах хилар Турине чакхъяьнача технически изобретенийн кердадарийи дунен халкъашта юкъерча выставка-ярмарке. Экспозицен ларде йийшар Iилма-тохкама институтий проекташ, компьютерни системаш, роботаш еча тайп-тайпарча мехний фирмай продукци. Выставке оттаяьча компьютерашен роботашен гойтар вай хьанарча электронина таронаш. Хьаьшаша яхачогIа, Турине рча выставочни зале шоаш бахккалца, царна дага а дацар, сага электронни гIончашта сел дукха хIамаш дулургда, аьнна. Иштта, масала, бокъоница йола сенсаш йир уххаза телефонача гIолла шерра информаци кийчъе а моллагIа справка яла а могача компьютера.

СУРТА ТIА: ралноца кулгалдулу робот-гид Туринерча выставке.

АНСА-ТАСС сурт.

Великобритане Коммунистически парте историе духьашна цун Генеральни секретарралла нхалсар хержай. 7500 член чувоагIача КПВ керте эттай 33 шу даьнна Темпл Нина (сурта тIа). Хьалха прессацарча бувзамашта йола парте викал яр из.

Цу поста тIа цо хийпар тIехьарча 14 шера КПВ кулгадеш хинна 62 шу даьнна Макленнан Гордон.

АП-ТАСС телефото.

АФП агентстиа сурта тIа ух тайпара я Лионе хьалъяь керда здания. Из лаьрхIа я уголовни полице Дунен халкъашта юкъерча организаце штабквартирана («Интерпол»). Ховш ма хиллара, из организаци вIашагIъеллай 1923 шера уголовни зуламашта духьала цхьана къовсам лоаттабара, хIьта организаци хIанзалца хьа Париже хиннай.

АФП—ТАСС сурт.

КУЛЬТУРА ФОНД — ИНТЕРНАЦИОНАЛЬНИ ОРГАНИЗАЦИ

«ЛОРАДЕ, КАРАДАРЗАДЕ, ДЕБАДЕ

Таханвай мехка хала да дIаяхача заман тIехьаленаш лораяра, искусствон литературен дегIадоаладара йоаккэ па еш вола саг лаха.

Цох лаьца дийцар дукха ха йоаццаш хиллача СССР халкъа депутатий шоллагIча Съезде. Цу гIулакха маседи шу хьалха вIашагIтехар культура советски фонд. Вай республике йиллай культура Ерригроссийски фонда Нохч-ГIалгIай республикански отделени. Цун правлене председатель ва цIихеза вай мехкахо, СССР халкъа депутат, СССР халкъа артист, Социалистически Къахьегама Турпал Эсамбаев Махьмуд, цун заместитель я Нохч-ГIалгIай АССР халкъа поэтесса Ахматова Раиса. Тахан оаха кепатох республикански отделене гIулаккех, проблемаех, дечох лаьца Ахматова Раиса Солтамурадовнаг журналиста А. Садулаевна енна интервью.

Корр.: Раиса Солтамурадовна, шин шу совгIа ха я культура Ерригроссийски фонда Нохч-ГIалгIай республикански отделени йола. Цу хана чухь, хетаргахьа, къоастадуденнад цун керттера лостамаш, МалагIаш да уж?

Р. С. Ахматова: Культура Советски фонда девиз а хинна дIаэттад «Лораде, карадерзаде, дебаде» яха дешаш. Сона хетачох, цу дешаша къоастабеш ба фонда балха керттера никъ. Тхо дехарийла да дIаяхача замай культурас денна маьхе мел дар-лораде, из тIехьа тIакхувча тIехьенашка дIанхачийта. Нохчийн гIалгIайн халкъий вахаре хиннай трагически событи — уж бахачара бохабаь Iобахийта хиннаб. Бакъда, шоаша баьхача мехках баьха гаьна болаш шоай долаш дар лораде а кхы тIа хьатIакхолла а гIиртаб уж. Царех бар Эсамбаев Махьмуд, Базоркин Идрис, Хамхоев Ахьмад, Мамакаев Мохьмад, Яндиев Жамалда, кхыбараш. Дукхха бараш керда гучабьннаб. Со се йолаелар йоазош де Казахстане йолаш. Культура тха фонда отделене декхар да вай писателаша, артисташа, архитекторааша, художникаша, композитораша даь даьннар лорадар, нахага шерра дIадовзийтар, цар интернационални лоархIам бовзийтар. Баьъда, из а дац деррига. Даь даьннар лорадарал совгIа, керда таланташ гучаяха, уж дегIаахара новкъостал де а деза фондо. Иштта да тха балха керттера лостамаш.

Корр.: Тхона ховш да ВФК республикански отделене штатни болхло веррига а кхоъ мара воацилга. ТIаккха мишта вIашагIехьбоакхалу шуга болх?

Р. С. Ахматова: Оаха тхоай болх чакхбаьнех советташка, общественни отделенешка гIолла. ХIанзле а иштта ворхI совет я тха. Краеведене совета кулгалхо ва филологически Iилмай кандидат, Л. Н. Толстой цIерагIча Нохч-ГIалгIай паччахьалкхен университета вокхагIвола преподаватель Ю. В. Верольский. Фольклористика совета кулгалхо пу университета йоккхагIйола преподаватель, филологически Iилмай кандидат Е. М. Белецкая. Топонимика советан кулгалхо хьехархой говзал лакъяра института кафедра заведующи, философи Iилмай кандидат Р. К. Чокаев. Экспертий совета кулгалхо республика художникий Союза правлене председатель В. Умарсултанов. Краеведий общества кулгалдеш ва историк-краевед С. Бабаев.

Дукха ха йоацца вIашагIтехай оаха вайнаьха къаман архитектура совет.

Корр.: Раиса Солтамурадовна, советий балха лостам хьана тел?

Р. С. Ахматова: Хьона хеза махиллара, советашта керте латт гIулаках довзаш бола, профессионални нах. Балхах лаьца дукха пайдане предложенеш йоалаю цар. Уж хьаллоац ВФК отделене правленес. Бакъда, хIанз ВФК республиканскин областнойн отделенеш хьахулача хана тха центральни органаша дукха теркам тIабохийт тха активисташ Iомабаран царна болх дIабовзийтараи. Семинараш, совещанеш, конференцеш ю тха ВФК-ас. Москве хиннача Союзни фонда совещане вахар философски Iилмай кандидат В. Мунаев, краеведий совещане — Ю. Б. Верольский. Алхха дIадахача 1989 шера тхнъ хиннай уж.

Москве хиннача краеведене йоккхача совещане дакъа лоацаш хилар вай республикера краеведене Нохч-ГIалгIай краеведене вIашагIтехача музея директор З. Мусаева, цун заместитель М. Музаев. Москве хиннача коллекционерий учредительни съезда юкъе дакъа лоацаш хилар коллекционерий общества председатель С. Бабаев. Симферополе хиннача архитектура хьакъехьарча дешай семинаре хьинаре дакъа лаьцар вайнаьха къаман архитектура совета председателла Л. В. Усманова. «Таханара Российски краеведени» яхачун шоллагIча ерригроссийски краеведчески семинаре дакъа лаьцар университета литературно-краеведчески музея директора.

Корр.: ВФК Нохч-ГIалгIай отделени алхха ший хьаштех кхоачам а баь йисар кхераций хьо? Хьона хетачогIа из йинзза йола интернационални организаци я? Цун болх Грознел арабаьнна ца Iеш, республикал арабаргба?

Р. С. Ахматова: Со теш из иштта хургхиларах. Из бакъдеш я ер факташ а. Тха отделене дакъа лоац культура советски фонда «Дагадохар», «Пушкин тIехьенний дегашка», «Кагнрхойн культурен» яхача а кхыча а программашта юкъе. Оаха шун газалатте тIа а иштта кхыча республикански газеташ тIа а дувцаргда оахош дер. Дукха ха йоацца тха хьахиннай пресснетр. Из я городе Грозне, 51, цIеча фронтовикий улицагIа, номер 25 йолча цIагIа.

Грозный таханI. И. ПЛИЕВА сурт.

ГАНЗАШ НАХАГА КХАЧИЙТА

Краеведени... 1990 шера I квартале культура Ерригроссийски фонда Нохч-ГIалгIай республикански отделене Грозне хургьа краеведий Ерригроссийски общества учредительни конференци Из кийчъеча хIанзле а дакъа лоацаш ба краеведене проблемаш тIа болх беш бола Iилманхой, музейни болхлой, никъбареи экскурсийн Грозненски бюро, А. П. Чехова цIерагIа республикански библиотека, кхыйола дуккха организацеш.

Цу балха юкъе дакъа лоацаш я Нохч-ГIалгIай паччахьалкхен архив а. Культура Ерригроссийски фонда республикански отделенеца цхьана цо отта а яь, кхоачашъеш я «къаман культура деятелаш шоаш хьабалара» документаш хьагучадахарен лорадара хьакъоастадарен бокъонца йола программа. Иштта оал документаш тIа паччахьалкхен архиве лорояра дIачуеннача сага ший йолчеи дезален фондех.

Тхо хинна а Iац цар йоакхо еш. 1989 шера 23 ноябре РСФСР Министрий Советерча Керттерча архивни управлене коллеге решенегIа КПСС ЦК сентябрьски (1989 ш.) Пленума «ХIанзарча хьалашка парте къаман политиках йолча» решенеген РСФСР Министрий Совета президиума цу деша хьакъехьа 1989 шера 20 сентябре яьча решенегени хьежка из де декхарийла ю архиваш.

Из дена Iац, алхха сага ший йолча архиваша. Бакъда, царех дош ала доагIа. Наха дицлургдоацаш дагалатте а, дIадахад кхы хургдоацаш Сталина личноста культа, застойни шераш, нохчийн гIалгIайи шоаш багахача бохабаь Iобахьнита шераш а. Цу хана оакхарашта санна хIалакдир вайнаьха историен культурен дукхха хIамаш. ХIанзара яр кхыйола, перестройка ха я.

ДIаийла ел оаш, нагахьа санна вай Паччахьалкхен Центральни архивашка «къайла» йола фондаш лораяь хиннаецаре, вайна хIанз ховргдарий А. Ахматовах, Л. Гумилевх, Б. Пастернаках, М. Цветаевах, культура дуккха кхыболча деятелех дола бакъдар.

ХIанз вайна хьалхашка латт архиваш лораярал а чоалхане дола декхар. Вай уж цкъа хьае еза. Дукха ха йоацца Нохч-ГIалгIай паччахьалкхен архива болхлочо Л. М. Санинас культура Ерригроссийски фонда Республикански отделенегара новкъостал дийхар. Цо тхона хьалхашка дера гIайгIане бакъдараш. Вай паччахьалкхен архиве хIанз яц культура нохчийн гIалгIайи деятелий фондаш. Йолаш яц М. Эсамбаева, И. Базоркина, Д. Яндиева, дуккхача шерашка НГIАССР Лахехьарча Совета председатель хиннача И. Алмазова, кхы дуккхачар а фондаш.

ВIалла йоацаш санна кIезига я театральни деятелех, художникех, архитекторех, скульпторех дувца фондаш, йолаш яц кхыметтел афишни фонд а.

Уж ца хилара бехке ба культура деятелаш шоаш а. Масала, дика лораяь ший архив къахьегама ветерана, архитектора А. Ваксмана. Цо кIеззинга хьагучайоаккхар вайна из «Мост в прошлое» яхаш «Грозненский рабочий» газета тIа хиннача рубрикана кIал ара а йоахаш. Цу тIа цо дувцар городеи республикеи вахарах, вай крае хиннача цIихезача поэтех, декабристех. Паччахьалкхен архива болхлоша дукхаза а дийхар цунга ший архив лорае паччахьалкхенга хьая яхаш. Саг дийна волча хана цун лоIамагIа цун архивага хьажа йиш хул хIама тохкаш болча наьха. Ший дола, нагахьа мара нийслуш доаца хIамаш шийга хилийта ловш хул саг. ХIаьта цIаьхха хьаотт меттаотталургдоацар. ДIаваьлар исследователь. Цун нах из дIаваларах хиннача гIайгIано лаьцачара меттабахккалца сабар а дан, архива болхлой Ваксманарга бахар — фондаш хиланзар. Хьанна хов хIанз уж мичай, уж каракхьачачо, гучаяххалца.

Нагахьа санна уж хьакхьчаяларе хIама тохкача наха мел накъаяьнна хургьяр уж цар балха тIа, мел хьоавь хургвар цар архива да; баркал оалаш.

Бакъда, болаш ба фондаш архиве дIачулар фуд кхетадеш бола нах. Архив хьачуеннай Н. П. Гриценкой, В. Б. Корзуна, Снйлахь-боккхача Даймехка тIема ветерана, журналиста С. Т. Воронина, йовзаш йолча разведчицай К. Н. Абаловай, лора М. И. Перестенкой, культура Ерригроссийски фонда Нохч-ГIалгIай отделене правлене председателла заместителя, Нохч - ГIалгIайчен халкъа поэтессай Р. С. Ахматовай фондаш. Из-м геттара кIезига мадий.

Тхо кхайк республика культура деятелашта: нахага кхачийта шоай ганзаш. Царех хургда вай республика краеведий учредительни конференцена доккха совгIат. Нахага дIахьчар цIакхха а доврдгац, из дукхача тIехьенашка дахаргда.

И. НИКОЛАЕНКО,
культура Ерригроссийски фонда Нохч-ГIалгIай республикански отделене эксперт.

Культура бувзамаш

МоллагIъяр а санна йола йоккха йоаца, кIай тIийргаш йоахка канцелярски сира папка я. Цу папка чу да культура Ерригроссийски фонда Нохч-ГIалгIай республикански отделене маьхера документаш. Уж да культура Советски фонда областашта юкъерча Самаркандски отделенеца тхо дувза доттагIала документаш.

Цар тIа дувц Узбекистанерча тха коллегех лаьца. Цу чу я узбекий поэт Усман Насыр дагавеха деча концертех йола афишаш. Цу концерташка нийца ахча поэта памятник догIара дIадохийтаргда. Цар тIа дувц А. Расулова цIерагIча искусствай Самаркандски паччахьалкхен училища музыкальни гостиннешка вIашагIкхетарех, Нурабад яхача городерча ше хьахиннача художниша «Мир Любови Старцевой» яхача выставках. Цун девиз я «Сурт дулл аз, сурт ца диллача ца Iелуш, хIана аьлча из образ са вахара образ я. Са кхел я» яхаш.

Укхаза я краеведенех йола семинараш. Дика оттаьча доклад дел совгIа царна юкъе йолх городе-музее еш йола экскурсеш а, историко - архитектурни памятникашка хьожилга, антикварно-букинистически книжка ауцион, Самаркандски фольклора цIей.

Уж документаш тхона бокъонца дола новкъостал да, доттагIала тIехь тхо теркал делга да Царга гIолла дуккха хIама Iомаду оаха. Цар яраш санна йола проблемаш майий тха коллегай а. Культура фонда Самаркандски отделене президиума председателла заместителца Н. Г. Кушаевца яь тхона яйтача интервью тIа да е дешаш: «Тхо болх бе доладенна дукха ха яц. ХIаьта геттара дукха да тха де дезар. Масала, ха дезаш да тхацига профессиональнин самодеятельнин художникаш, къаман шира традицеш говзалаш йиц ца йолийта халкъа мастераш мелб. Тхона ха деза меттаотгаде дезаш паччахьалкхено лораде дезаш дола ширача культуран юкъерча бIаьшерий зодчествап памятникаш мелд».

Оаха санна, цар а ю керда туристически маршруташ, масала, «Боккха даьре никъ — диалога никъ» яха Ерригсоюзни программа кхоачашъяра «Ширача караванни новкъа» яхараш санна. Оаха а санна, цар а увттаю городеи областеи исполкомашта хьалхашка исторически нийса йола города улицай цIераш лоаттаярах йола предложенеш.

ХIанз вай дIадоладаьд керда 1990 шу. Баркал ала безам ба тхоашта новкъостал деча, бувзам лоаттабеча тхоай коллегашта Самаркандски паччахьалкхен университета профессора, филологически Iилмай доктора, культура Советски фонда областашта юкъерча Самаркандски отделене правлене председателла Велиходжаев Батыра, цун заместителла Н. Г. Кушаевна, укх лаьттарча городашта юкъе эгтара а къаьнагIчарех йолча городе бахача, царна новкъостал деча дукхача энтузиасташта а.

М. ИСЛАМОВА,
культура Ерригроссийски фонда Нохч-ГIалгIай республикански отделене болхло.

ХОАМ

КПСС Нохч-ГIалгIай обкомо хоам бу «Къамашта юкъера гIулакхаш дегIадоаладара, интернацнональник патриотическин кхетам балара актуальни проблемаш» яхача курсагIа йола республика партийни, советски, профсоюзни, боахама актива политически семинара аргIанара заняти 27 январе Iуйрийна 9 сахьат даьлча КПСС Нохч-ГIалгIай обкоме хургхиларах.

Заняти яра план:

1. **Лекци:** «СССР халкъий культуре къаман долчуни интернационални долчуни диалектика».

2. **Собеседовани:** ХIанзарча хьалашка къамашта юкъерча гIулакхашка демократизаци яра бола В. И. Ленина балхий лоархIам.

ХЬАМСАРА ХАРЖАРХОЙ!

КПСС Нохч-ГIалгIай обкома идеологически отдело хоам бу 27 январе Iуйрийна 10 сахьат даьлча парте обкома политически просвещене цIагIа «Хоржамаш-90» яхача харжархой республикански общественно-политически клуба аргIанара заседани хургхиларах.

Заседане тема: ДИСКУСИ. Мишта хила веза халкъа депутат?

«Хоржамаш-90» яхача харжархой клуба совет.

Редактор О. Б. ГАДАБОРШЕВ.

Кхалнаьха пальто

«Товары для женщин» яхача № 57 йолча тика чу яьхкай Перински швейни объединене пальтош. Цар керттера белгалонаш — элегантность, лакха дикал, вай халарча модас дIа ма дехкара яьккха хилари дикагIа товш бола бос хилари.

Ленински РТО.

ТЕЛЕВИДЕНИ

25 ЯНВАРЬ,

ЕРА

I ПРОГРАММА

6.30 — 120 минот.
8.35 — Мультфильмаш.
9.00 — «Право на прошлое» яха художественни фильм. 2-гIа серн.
10.15 — Документальни фильма премьера.
10.35 — МНФИ маIача наьха хор.
11.25 — Верий сахьат (английски шетта урокаца).
12.25 — Колла.«.
12.30 — «Ха».
15.30 — «Лома» яха бераш-та дола фильм.
16.45 — Документальни фильмаш.
17.15 — А. Мельников (фортепьяно).
17.45 — «...Яlхайтта шу дIанзем бокхкагIен».
18.30 — «Ха».
19.00 — «Керттерчох дола къамаьл».
19.45 — Поэзе миноташ.
19.50 — «150 шу бIаьха бола никъ».
21.00 — «Ха».
21.30 — Актуальни интервью.
21.40 — «Музыка эфире»
23.45 — «Ха».

II ПРОГРАММА

8.00 — Iуйрийнара гимнастика.
8.15 — Киножурнал.
8.35, 9.35 — Литература. 8-гIа класс.
9.05 — Испанскин яз. отт. Iомабу 1-ра шу.
10.05 — Испанскин яз. отт. Iомабу 2-гIа шу.
10.35, 11.35 — Природоведени. 2-гIа класс.
10.55 — Iилма-довзийтара фильм.
11.05 — Интеграцин инициатива, предприимчивость, пай-хI.
11.55 — Ритмически гимнастика.
12.35 — «Как закалялась сталь» яха художественни фильм. 3-гIа серн.
17.10 — «Чаку ишта ваха деза хоржамаш». Телефон: 22-26-68.
17.40 — «Вайнаьх» Iаьдала (гIалгIай меттала).
18.30 — «Ха».
19.05 — Информационно-публицистически программа.
19.45 — Iа — цIенхаттара тIахьожамхо.
20.00 — Бийса даьккъала хийла шун. бераш!
20.15 — «Теледебаташ».
21.00 — Фильм-концерт.
21.30 — Иллюзион. «Потерявший память» из Коленьо» яха художественни фильм. (Нталн. 1962 ш.».
23.10 — В. Высоцкий Нохч-ГIалгIайче.

25 ЯНВАРЬ

ШАЬРАСКА

I ПРОГРАММА

6.30 — 120 минот.
8.35 — Мультфильмаш.
9.05 — «150 шу бIаьха бола никъ».
10.15 — «Шера ханаш». Январь.
11.15 — «...Яlхайтта шу дIанзен бокхкагIен».
12.00 — Документальни фильма премьера.
12.30 — «Ха»
13.00 — Концерт.
15.15 — «С днем рождения, Австралия!» яха передача.
16.15 — «Беркыта оахкаргех».
16.45 — «Кlай сай» яха якутски фаьлг.
17.10 — Кинопрограмма.
18.10 — Л. Лавлинские поэзи.
18.25 — Коллаж.
18.30 — «Ха».
19.00 — Нхераш боацца лелам.
19.30 — Бокхкийчарна дола мультфильм.
19.35 — «Руфь» яха художественни фильм.
21.00 — «Ха».
21.30 — Телеочерк.
22.05 — «Взгляд» яха программа.
23.50 — «Ха».
00.10 — Фильм-концерт.

II ПРОГРАММА

8.00 — Iуйрийнара гимнастика.
8.15 — Киножурнал.
8.35, 9.35 — Музыка. 7-гIа класс.
9.05 — Английски мотт. Iомабу 1-ра шу.
10.05 — Английски мотт. Iомабу 2-гIа шу.
10.35, 11.35 — Байна гонахьара дуне. 1-ра класс
10.55 — Iилма-довзийтара фильм.
11.05 — цIагIера акаденн
11.55 — Иллюзион. «Потерявший память из Коленьо» яха художественни фильм.
13.35 — Документальни фильмаш
14.15 — «Как закалялась сталь» яха художественни фильм. 4-гIа серн.
16.20 — «Хоржамашта наькъа олхаш» (нохчий меттала).
16.50 — Гlалгlай меттэ урокаш.
17.20 — «Кlара ноьхата — теркам» (нохчий меттала).
17.50 — Информационно-публицистически программа.
18.30 — «Ха».
19.00 — «Квадратура круга» яха публицистически программа. 1-ра даьца
20.00 — Бийса даьккъала хийла шун. бераш!
20.15 — «Квадратура круга» яхача программа 2-гIа даьца.
21.00 — Концеот.
21.30 — Массанена йола спорт.
21.45 — «Зима в раю» яхача художественни фильма премьера.
23.10 — «Мон современникн яха режиссера В. Виноградова фил«м.

26 ЯНВАРЬ.

ПIАЬРАСКА

РАДИО

7.30 Юрта Iуйренаш.
7.45 Хоамаш
7.55 — 8.00 Музык. Хаоттам.
8.15 Передачай программа.
8.20 Республикански газетий обзор.
8.30 Истоов тема нохчий литературе Йоазонхо З. Яндарбиев (нохчий меттала)
8.50 — 9.00 «Доттагlаlа» (кумыкий меттала)
11.15 — 12.00 И. Мусхабов (нохчий меттала).
15.15 Евлоева Рая. «Гlалгlай меттала).
15.40 — 16.00 Шераш нахи (нохчий меттала)
17.15 Передачай программа. Хаоттам.
17.31 «Цlе сийгаш» (гlалгlай меттала).
17.46 Концерт.
18.00 Керда хоамаш.
18.10 Керда хоамаш (нохчий меттала).
18.20 Керда хоамаш (нохчий меттала).
18.30 Музыка.
18.40 «Здесь» (гlалгlай меттала).
18.55 — 19.00 Халкъа ашараш (нохчий меттала).

25 ЯНВАРЬ,

ЕРА

7.30 Сихдалара баргал етташ.
7.45 Хоамаш.
7.50 — 8.00 — Музыка. Хаоттам.
8.15 Передачай программа.
8.20 Республикански газетий обзор.
8.30 — 8.50 Литературен искусствон (нохчий меттала).
11.15 «Советаши вахари» (нохчий меттала).
11.30 Боахам во лелаберий адресаш.
11.45 — 12.00 Пятилетка гвардейцаш (гlалгlай меттала).
15.15 — 15.30 Юртбоахама техника тоаеча. Репортаж (гlалгlай меттала).
17.15 Передачан программа. Хаоттам.
17.16 Концерт
18.00 Керда хоамаш
18.10 Керда хоамаш (нохчий меттала).
18.20 Керда хоамаш (гlалгlай меттала).
18.30 Музыка.
18.40 «Здесь» (гlалгlай меттала).
18.55 — 19.00 Музыка.

Сийлахь-боккха даьре никъ

Советски Союз юкъе а йолаш итт мехка инициативгIа ЮНЕСКО Генеральни конференце XXIV сессе (Париже 1987 шера ноябре) тIаийцар 1988 шера деза 1993 шерга кхаччалца йолча хана «Даьре никъ — диалога никъ» комплексни техкара боккхача масштаба дунен халкъашта юкъера проект кхоачашъярах йола резолюци.

«Даьре никъ» яхар я вирача замалахьен юкъерча бIаьшерашкеи Малхбоалеин Малхбузеин цивилизаци вIашагIкховзача караванни кхаьъий системи.

Цу дувен халкъашта юкъерча проекта Советски Союз юкъе я Евразе, эгтара хьалха Китайца, Японеца, Турцица, хIаьта иштта Центральни Европа мехкашца а дола вай гIуданхьан массе оагIорахьа шердара регионални проблемаш кхоачашъяра юкъе цIенхаштта хIанзле даьхьа а лоацаш.

Вай мехка цу проекта боза лоархIам латт Европейски дахьа къулбехьерен Кавказерен деза Средни Азета, Казахстанага, Сибаретга кхаччалца йолча йоккха территоре тIа СССР халкъий дуккхача бIаьшерашка хьадоагIача бувзамий традицеш дIахо тоае таро душ хиларах. Уж бувзамаш вай Даьхен халкъий исторически къаманни кхеллашка бокхка лоархIам болаш да.

Иштта лоархI культура Ерригроссийски фондо ЮНЕСКО-да цхьана оттаьв из Программа.

СССР-ан совгIа «Бокхка даьре никъ» яха Программа кхоачашъяра юкъе дакъа лоацаш хуртьа Греци, Египет, Индонези, Италн, КНР, МНР, Оман, Португали, Шри Ланка.

ЮНЕСКО проектагIа е херхI йоккха ши экспедици — форда тIеи лаьттен гIолла. Уж еча хана е херхI Iилма семинараш, общественностага вIашагIкхетараш, выставкаш, къамнй цIейш, арадоахардга Iилмаш поцухярни йоазош, теле а кино а фильмаш.

Лаьтта гIолла йола экспедици дуккагIча дакъе вай территоре тIа хуртхиларца дувзаденна цу проекта тIа вай мехка лоархIам бокхка даьре никъ беча Iилманца, гIулаккаца, турнстически шерагIа дакъа лацаро хьадийнъергья из ширача зама трасса, новкъостал дергда вай мехка къулбехьера регионашца социально - экономически дегIайолаяра.

Вай белгалдаькхар «Бокхка даьре никъ» исторически хьахиннаб караванни наькъий система а йолаш аьнна. Цу наькъашта уллув хьахиннай бувзама зонаш, даьхад каналаш, яккай городаш, юрташ, цар чу хьахиннай ремесленни центраш, художественни школаш, литературни традицеш, книгохранилищеш, монументальни памятникаш, цIакхха доврдгоаца кхераш ца йоаццаш.

«Са Даймехка мерза иллн санна» екаш я цу Программа маршруташ, хургйола моттигаш.

Царех цхьа маршрут 4200 километр йIаьха хилар, из чакхъяьккхар 1989 шера май бетта: Одесса — Николаев — Керчь — Таманъ — Анапа — Красноар — Майкоп — Невинномысск — Грозный — Махачкала — Дербент — Тбилиси, городашка гIолла чакхъяьлар из.

Шоллагйола маршрут геттара йIаьхо я. — 7100 километр: Ашхабад — Серахс — Мерв — Чарджоу — Ургенч — Куня — Хива — Нукус — Туртукуль — Бухара — Самарканд — Пянджикент — Ура-Тюбе йхача а, кхыча а городашка гIолла. Китайски Халкъа Республике кхаччалца я из маршрут.

Иштта выставкаш е а лерхI:

1991 шера — республикански яраш Ташкенте, Баку, Фрунзе, Алма-Ате, Ашхабаде, Душанбе;

1992 шера — «Боккха даьре никъ» яха ерригсоюзни яр Москвен Ленинградеи;

1992 шера — Москвен Стамбулен вIаши дIа-са лургья «Караван-Сарай» яха выставкаш;

1993 шера — «Боккха даьре никъ» яха дерригдунен выставка Парижне.

Боккхача даьре наькъо вай республике йоккха йоаца моттиг мара ца лоаце а, из лоархIаме я краеведашта меттел, Нохч-ГIалгIайчене гIолла чакхйоалача туристий ерригача группашта шоай исторически литературнин ассоциацеша а иштта Грозныйн Кизляри яха ший чакхйоала пункташ ювзаш йолча Iалама зонашца а.

Персера Россе доагIа даьрн Нохч-ГIалгIайчене (хьалха хиннача Терски областе) кхоачашхиннад бовзаш болча черсий новкъа гIолла. Из никъ боагIаш хиннаб Шолжен Тийркен шин, арглана юкъе гIолла, Iаьржа форд Каспийски фордах, Крым Дагестанах, Турци Персех ювзаш. Цигара Закавказье кхачай даьрн дара говзал.

ХIанз оттаеш йолча туристически экскурсе дувцаргда из Боккха даьре никъ мишта чакхбоалаш хиннаб, вай республика территоре тIа даьре де мишта доладаьд. Из маршрут дIайолаергья укх шера май бетта. Цо культура фонда Нохч - ГIалгIай отделени, никъ барен экскурсейи Грозненски бюро кхы а чIоагIагIа ювзаргья безаме никъи походашн ерапца.

ТХА АДРЕС: 364907. г. Грозный, Маяковское ул., 92. Телефоны: редактора — 22-45-57; редактора заместителя — 22-85-07; бехтохкама секретаря — 22-84-68; отделий: партийни вахара — 22-53-12, промышленности транспортен — 22-75-81, 22-65-01; юрта боахама — 22-47-84, 22-90-66; культура — 22-64-75, 22-75-78; письмой — 22-85-64; машинописни бюро — 22-89-51; корректорски — 22-89-88.

НАШ АДРЕС: 364907, г. Грозный, ул. Маяковского, 92. Телефоны: редактора — 22-45-57; заместителя редактора — 22-85-07; ответственного секретаря — 22-84-68; отделов: партийной жизни — 22-53-12, 22-54-04; промышленности и транспорта — 22-75-81; 22-65-01; сельского хозяйства — 22-90-66; 22-47-84; культуры — 22-64-75; 22-75-78; писем — 22-85-64; машинописное бюро — 22-89-51; корректорская — 22-89-88.

Газет арадувл шинареи ереи, шоаттеи деношка

СФ03004. «Грозненский рабочий» издательства типографй, Маяковске, 92.

Типография издательства «Грозненский рабочий», ул. Маяковского, 92. Заказ № 233.